

(ฉบับสมบูรณ์)

โครงการศึกษาและเฝ้าระวังสื่อเพื่อสุขภาวะของสังคม (Media Monitor)	
	<p>รายงานผลการศึกษารอบที่ 5</p> <p>“การรายงานข่าวเหตุการณ์การเมือง ของสื่อฟรีทีวี ในวันที่ 4, 11 และ 26 กุมภาพันธ์ 49”</p>
	<p>ร่วมกับ สมาคมนักข่าววิทยุและโทรทัศน์ไทย ณ สมาคมนักข่าวนักหนังสือพิมพ์แห่งประเทศไทย วันที่ 17 กุมภาพันธ์ 2549</p>
	<p>ได้รับการสนับสนุนจาก มูลนิธิ สาธารณสุขแห่งชาติ (มสช.) แผนงานพัฒนานโยบายสาธารณะเพื่อคุณภาพชีวิตที่ดี และสำนักงานกองทุนสนับสนุนการสร้างเสริมสุขภาพ (สสส.)</p>

ส่วนที่ 1 สรุปผลการศึกษา	4
ส่วนที่ 2 รายละเอียดโครงการรอบที่ 4	6
2.1 ที่มาของการศึกษา	6
2.2 วัตถุประสงค์	7
2.3 ทฤษฎีแนวคิดและงานวิจัย	7
2.4 หน่วยการศึกษา	22
2.5 ขั้นตอนการศึกษา	22
2.6 หน่วยการวัดและนियามการวัด	23
2.7 กรอบการศึกษา	34
ส่วนที่ 3 ผลการศึกษา	35
ส่วนที่ 4 สรุปผลการศึกษา	71
ข้อเสนอแนะจากโครงการ	72
ส่วนที่ 5 ภาคผนวก	75
ข่าวที่เกี่ยวข้องกับโครงการ	75

## คณะกรรมการของโครงการ (ปี 2549)

### คณะกรรมการวิชาการ

- ผศ.ดร. วิชาสินี พิพิธกุล
- ดร. นवलน้อย ตีร์รัตน์
- ดร. สมเกียรติ ตั้งกิจวานิชย์
- ดร.เจษฎ์ โทณะวณิก
- อ.ชวรงค์ ลิมป์ปัทมปาณี

### ผู้อำนวยการโครงการ

- ผศ.ดร. เอื้อจิต วิโรจน์ไตรรัตน์

### นักวิจัย

- ฐาม เชื้อสถาปนศิริ
- สมัชชา นิลปัทม์
- บัณฑิต ภิญญวัฒน์ชีพ
- ไสภา สถาพรชัยวัฒน์

### เลขานุการโครงการ

- ธิติมา อูร์พีพัฒน์พงศ์

ติดต่อโครงการฯ (ปัจจุบัน ปี 2551)

## โครงการศึกษาและเฝ้าระวังสื่อเพื่อสุขภาวะของสังคม (Media Monitor)

เลขที่ 31 อาคารพญาไท ชั้น 5 ห้อง 518 ถนนพญาไท เขตราชเทวี กทม. 10400

โทรศัพท์ 02-246-7440, โทรสาร 02-246-7441

e-mail: [mediamonitorth@gmail.com](mailto:mediamonitorth@gmail.com) website: [www.mediamonitor.in.th](http://www.mediamonitor.in.th)

## ส่วนที่ 1

### สรุปผลการศึกษา

การศึกษาเรื่อง “การรายงานข่าวเหตุการณ์การเมืองของสื่อฟรีทีวีในวันที่ 4, 11 และ 26 กุมภาพันธ์ 49” มีวัตถุประสงค์เพื่อ: สำนวจสัดส่วนเวลา, ปริมาณเนื้อหาการรายงานข่าว “การชุมนุม 11 กุมภาพันธ์” ณ ลานพระบรมรูปทรงม้า ทางสถานีโทรทัศน์ฟรีทีวีทั้ง 6 ช่องว่ามีสัดส่วนมากน้อยเพียงใด และเพื่อศึกษาวิเคราะห์การรายงานข่าวในประเด็น ความสมดุล, ความเป็นธรรม, และความเป็นกลางของการรายงานข่าวนั้นๆ ในแต่ละช่องสถานี โดยศึกษาจาก “เนื้อหาข่าว” ที่เกี่ยวข้องกับนายกรัฐมนตรีและการชุมนุม ตลอดจนประเด็นอื่นๆ ที่เกี่ยวข้อง โดยแบ่งออกเป็น 3 กลุ่มคือ ฝ่ายสนับสนุน, ฝ่ายไม่สนับสนุน และฝ่ายไม่สนับสนุนฝ่ายใด

ผลการศึกษาพบว่า

1. ประเด็นสัดส่วนการนำเสนอ: การนำเสนอข่าวของบางช่องสถานีมีปริมาณน้อยมาก หากเปรียบเทียบกับช่องสถานีอื่น ส่วน ช่องที่มีการนำเสนอรายงานข่าวเหตุการณ์การเมืองมากที่สุดคือ ช่อง itv ขณะที่ช่อง 3 และ ช่อง 5 กลับมีการรายงานข่าวเหตุการณ์ทางการเมืองน้อยที่สุด
2. ประเด็นความเป็นกลาง เกือบทุกช่องสถานียังคงมีความเป็นกลาง อาจมีบ้างบางช่องที่มักจะสอดแทรกความคิดเห็นของผู้ประกาศข่าวเข้าไปในการรายงานข่าวแต่ก็มีน้อยและไม่ชัดเจน โดยมากที่เหมือนกันคือการเรียกกลุ่มไม่สนับสนุนนายกรัฐมนตรีว่า “มือบ” “กลุ่มต่อต้านรัฐบาล” “ผู้ประท้วง” และเรียกบุคคลที่ร่วมดำเนินการอภิปรายบนเวทีว่า “แกนนำการคัดค้าน”
3. ประเด็นความสมดุล พบว่าทุกช่องมีความสมดุลในการนำเสนอเนื้อหาทั้ง 2 ด้าน และบางช่องก็นำเสนอฝ่ายที่ 3 แต่ก็ได้ไม่ได้หมายความว่าในแง่สัดส่วนพื้นที่ข่าวของแหล่งข่าวฝ่ายต่างๆ จะเท่ากัน
4. ประเด็นความเป็นธรรม ซึ่งพิจารณาการให้พื้นที่ในข่าวแก่แหล่งข่าวฝ่ายต่างๆ อย่างเท่าเทียมกัน โดยพิจารณาจากมิติด้าน “ภาพ เสียง และเนื้อหา” พบว่าสถานีโทรทัศน์เกือบทุกช่องมีการให้พื้นที่กับแหล่งข่าวอีกฝ่ายมากขึ้นทั้งสามมิติ โดยช่วงแรกของการเหตุการณ์ทางการเมือง คือ วันที่ 4 และ 11 ให้นำหนักพื้นที่ข่าวกับกลุ่มสนับสนุนนายกฯ มากกว่า ขณะที่ วันที่ 26 กลับให้นำหนักพื้นที่ข่าวแก่กลุ่มไม่สนับสนุนนายกฯ มากขึ้น
5. ในวันที่ 4 และ 11 กุมภาพันธ์ ทุกช่องยังขาดความเป็นธรรมในด้านการนำเสนอด้าน “เนื้อหา” ในขณะที่ การนำเสนอข่าวในวันที่ 26 กุมภาพันธ์ 2549 ทุกช่องมีการนำเสนอพื้นที่ด้าน “เนื้อหา” ที่เป็นธรรมมากขึ้น ยกเว้น ช่อง 7
6. จากภาพรวมการศึกษา มีข้อสังเกตว่า ทุกช่องมีการนำเสนอข่าวเหตุการณ์การเมืองอย่าง “สมดุล” และ “เป็นกลาง” ขณะที่ในประเด็น “ความเป็นธรรม” ซึ่งพิจารณาจากมิติด้าน “ภาพ”,

“เสียง”และ “เนื้อหา” พบว่าไม่มีความสม่ำเสมอในการให้น้ำหนักแหล่งข่าวฝ่ายต่างๆ โดยมีการให้น้ำหนักด้านภาพ เสียง และเนื้อหาเปลี่ยนแปลงไปมา และแตกต่างกันในแต่ละช่องตามสถานการณ์ทางการเมืองแต่ละวัน ซึ่งหากบทบาทของฝ่ายใดฝ่ายหนึ่งมีความเคลื่อนไหวสำคัญทางการเมือง ก็จะได้รับพื้นที่ข่าวมากกว่า เป็นผลให้อีกฝ่ายหนึ่งไม่ได้รับความเป็นธรรมในการรายงานข่าว

## ส่วนที่ 2

### รายละเอียดโครงการรอบที่ 5

“การรายงานข่าวเหตุการณ์การเมืองของสื่อฟรีทีวี  
ในวันที่ 4, 11 และ 26 กุมภาพันธ์ 49”

โดย โครงการศึกษาและเฝ้าระวังสื่อเพื่อสภาวะของสังคม (Media Monitor):

การศึกษารอบที่ 5 ของ “โครงการศึกษาและเฝ้าระวังสื่อเพื่อสภาวะของสังคม” (Media Monitor) เรื่อง **รายการข่าว/วิเคราะห์ข่าวโทรทัศน์ ฟรีทีวี (3, 5, 7, 9, 11 และ itv) : กรณีการชุมนุมของประชาชน 11 กุมภาพันธ์** เป็นการศึกษาวิเคราะห์เนื้อหาการข่าวที่ออกอากาศในสถานีโทรทัศน์ฟรีทีวี วันที่ 11 กุมภาพันธ์ 2549 โดยมีรายละเอียดและที่มาของการศึกษา ดังนี้

### 2.1 ที่มาของการศึกษา

เนื่องจาก กรณีการชุมนุมของประชาชน ณ ลานพระบรมรูปทรงม้า เมื่อวันที่ 4 กุมภาพันธ์ พ.ศ.2549 เพื่อเรียกร้องให้นายกรัฐมนตรีลาออกจากตำแหน่ง หลายฝ่ายมีความเห็นว่า สื่อโทรทัศน์ทางสถานีฟรีทีวีส่วนใหญ่ไม่ให้ความสำคัญกับการรายงานข่าวการชุมนุมของประชาชน โดยเน้นนำเสนอเนื้อหาข่าวของนายกรัฐมนตรี เช่น เนื้อหาจากรายการนายกฯ ทักซิณคุยกับประชาชน ในขณะที่การรายงานข่าวของอีกฝ่าย นำเสนอเพียงบรรยากาศการชุมนุม โดยไม่ได้นำเสนอให้ทราบถึงประเด็นต่างๆ ที่ถูกพูดถึงในเวทีการชุมนุม มีเพียงสถานีโทรทัศน์ทางเคเบิลทีวีคือ “**เนชั่น แชนแนล**” และ “**ASTV**” ที่ให้ความสำคัญกับประเด็นข่าวนี้ ทำให้หลายฝ่ายตั้งข้อสังเกตว่า การชุมนุมของประชาชนในวันที่ 11 กุมภาพันธ์ ก็คงเกิดปรากฏการณ์สื่อในแบบเดียวกันหรืออาจมีความแตกต่างกันอย่างไรกับวันที่ 4 และ 26 กุมภาพันธ์

ดังที่สื่อหนังสือพิมพ์หลายฉบับเห็นว่า การรายงานข่าวของสื่อโทรทัศน์ที่ไม่ใส่ใจและจริงจังต่อการนำเสนอเนื้อหาดังกล่าว อย่างจริงจัง ซึ่งอาจสะท้อนถึงการถูกแทรกแซงจากภาครัฐ หรือสื่ออาจพยายามเซ็นเซอร์ตัวเอง?

*(4ก.พ.) สื่อ วิทยุ โทรทัศน์ ส่วนใหญ่ ให้ความสำคัญ รายงานข่าว รายการ นายกฯ ทักซิณคุยกับประชาชน กว่า 20 คลื่น พร้อม รีรัน ในบางคลื่น ขณะที่การรายงานข่าวมีขอบ เป็นไปอย่างธรรมดา ไม่มีความพิเศษใดๆ ส่วนการทำข่าวในเวทีภารกิจชาติ ทุกช่องทีวีให้*

**ความสนใจ แต่นำเสนอแค่ข่าวต้นขั้วโหมง พร้อมไฟก๊ส ภารกิจ นายกษที่เชียงใหม่มากกว่า  
ด้านเว็บข่าว ฮอตสุด คน แห่เข้าเพิ่มสองเท่า**

ความสนใจในการรายงานข่าวของสื่อมวลชน ประเภท วิทยุ โทรทัศน์ ใน เวที "ภารกิจกู้ชาติ " ซึ่ง  
นำโดยนายสนธิ ลิ้มทองกุล เมื่อวานนี้ (4 ก.พ.) มีสื่อมวลชนไทยและต่างประเทศทุกแขนงร่วม  
รายงานข่าว โดยเฉพาะทีวี มีการชนที่มงานมาปักหลักรายงานข่าวครบทุกสถานี

รูปแบบการนำเสนอข่าวแต่ละสถานี ไม่ต่างกันมากนัก โดยแต่ละช่อง ใช้กล้องบันทึกภาพ 3-5 ตัว  
กระจายกันไปเป็นจุดๆ เพื่อคอยเก็บภาพบุคคลสำคัญ และคนดังที่มาร่วมงาน รวมทั้งบรรยากาศ  
ในงานที่ทางฝ่ายผู้จัดนั้น ได้เตรียมกิจกรรมให้ผู้มาร่วมชุมนุมได้ร่วมสนุกมากมาย อาทิ การปาเป้า  
อุปถัมภ์รัฐมนตรี การให้พื้นที่ในการแสดงความคิดเห็นบนป้ายผ้า และการฟังการละเล่นดนตรี  
และการแสดงบนเวที เป็นต้น

นับตั้งแต่เข้าถึงเย็นของการชุมนุม แต่ละสถานียังไม่มีการตัดภาพข่าวเข้าสถานีในลักษณะสดทัน  
เหตุการณ์ มีแต่การนำเสนอในลักษณะข่าวต้นขั้วโหมง ตามปกติ เนื่องจากยังไม่มีเหตุการณ์  
น่าสนใจและน่าตื่นเต้นให้ติดตาม จนผู้มาร่วมชุมนุมหลายคนมาร่วมสอบถามผู้สื่อข่าวที่ทีวีว่า เหตุ  
ใดยังไม่มีการรายงานข่าว เนื่องจากมีญาติมิตรรอชมอยู่ที่บ้าน <sup>1</sup>

แม้กระทั่งสถาบันทางวิชาการด้านสื่อสารมวลชนคือ สภาสถาบันนักวิชาการสื่อสารมวลชนแห่ง  
ประเทศไทย (ส.ส.ม.ท.) เรียกร้องต่อสื่อวิทยุและสื่อโทรทัศน์ได้ตระหนักถึงบทบาทหน้าที่ของตนเอง คือ

1.ให้ตระหนักถึงการทำหน้าที่นำเสนอข่าวอย่างรวดเร็ว ทันต่อเหตุการณ์ รอบด้าน และเป็นธรรม  
สำหรับทุกฝ่ายตามกรอบจรรยาบรรณของสื่อมวลชน และ

2.ทำหน้าที่เป็นสุนัขเฝ้ายาม ตรวจสอบการทำงานของรัฐบาลอย่างเข้มแข็ง เพื่อผลประโยชน์ของ  
ประเทศชาติ และประชาชน

นั่นเป็นผลสะท้อนการทำหน้าที่สื่อโทรทัศน์ในวันที่ 4 กุมภาพันธ์ 2549 ที่ผ่านมา ซึ่งเป็นเหตุให้  
องค์กรวิชาชีพสื่อ, เครือข่ายพันธมิตรและองค์กรภาคประชาชน ต่างก็จับตามองการทำงานของสื่อ ณ  
สภาพการณ์ปัจจุบันว่ามีทำที่และแนวโน้มเช่นไร

จากความสำคัญดังกล่าวและจากสถานการณ์นี้ "สมาคมนักข่าววิทยุและโทรทัศน์ไทย" จึงขอ  
ความร่วมมือมายัง "โครงการศึกษาและเฝ้าระวังสื่อเพื่อสุขภาวะของสังคม (Media Monitor)" เพื่อ  
ศึกษาถึงรายงานข่าวทางสถานีโทรทัศน์ฟรีทีวีทั้ง 6 ช่อง ว่าเป็นเช่นไรต่อประเด็นปัญหาดังกล่าว โดยนาย  
สมชาย แสงวงการ นายกสมาคมนักข่าววิทยุและโทรทัศน์ไทย กล่าวภายหลังจากการประชุม

<sup>1</sup> "สื่อรัฐปิดหู-ตาชาวบ้าน ถ้ายทอดเฉพาะนายกฯ" หนังสือพิมพ์ กรุงเทพธุรกิจ ฉบับวันที่ 5 กุมภาพันธ์ 2549

กรรมการบริหารสมาคมฯ เกี่ยวกับประเด็นการนำเสนอข้อมูลข่าวสารต่อประเด็นร้อนทางการเมืองของ สถานีวิทยุและสถานีโทรทัศน์ โดยเฉพาะกรณีการชุมนุมครั้งใหญ่ **เมื่อวันที่ 4, 11 และ 26 ก.พ.49** ที่ผ่านมา ซึ่งเป็นเหตุการณ์ที่มีความสำคัญและส่งผลกระทบต่อสังคมโดยรวม ปรากฏว่ามีข้อติติงการรายงานข่าว ของสถานีวิทยุและโทรทัศน์ช่องต่างๆ ว่ามิได้ให้ความสำคัญ หรือให้พื้นที่สำหรับข่าวที่รอบด้านและ หลากหลายมากเพียงพอ สมาคมนักข่าววิทยุและโทรทัศน์ไทย แสดงความห่วงใยต่อสิ่งที่เกิดขึ้น เกรงว่า หากสื่อถูกปิดกั้นการทำงานตามวิชาชีพก็อาจกลายเป็นตัวเร่งให้เกิดความรุนแรง ทางสมาคมฯ จึงได้ขอ ความร่วมมือไปยังโครงการศึกษาและเฝ้าระวังสื่อเพื่อสุขภาวะของสังคม เพื่อทำหน้าที่ติดตาม บันทึกการ เสนอข่าวของสถานีโทรทัศน์ช่องต่างๆ ในเหตุการณ์สำคัญๆ และจะเสนอผลสรุปการรวบรวมข้อมูลต่อ สาธารณะต่อไป<sup>2</sup>

ดังที่กล่าวมา “โครงการศึกษาและเฝ้าระวังสื่อ” (Media Monitor) ภายใต้การสนับสนุนจาก “มูลนิธิสาธารณสุขแห่งชาติ” (มสช.) โดยแผนงานพัฒนานโยบายสาธารณะเพื่อคุณภาพชีวิตที่ดี และ “สำนักงานกองทุนสนับสนุนการสร้างเสริมสุขภาพ” (สสส.) จึงศึกษาวิเคราะห์ “การรายงานข่าว เหตุการณ์การเมืองของสื่อฟรีทีวีในวันที่ 4, 11 และ 26 กุมภาพันธ์ 49” ขึ้น เพื่อศึกษาวิเคราะห์บทบาทของสื่อ โทรทัศน์ในวันที่ 4-11-26 กุมภาพันธ์ พ.ศ. 2549 ดังนี้

การศึกษาในครั้งนี้ เพื่อวิเคราะห์การนำเสนอข่าวเหตุการณ์ทางการเมืองในสื่อโทรทัศน์ในวันที่ 4, 11 และ 26 กุมภาพันธ์ 2549 โดยเลือกเนื้อหาเหตุการณ์ทางการเมือง ในรายการข่าวที่อยู่ในช่วงเวลา 16.00-22.00 น.

## 2.2 วัตถุประสงค์ในการศึกษา

1. เพื่อสำรวจสัดส่วนเวลา, ปริมาณเนื้อหาการรายงานข่าวสถานการณ์ทางการเมืองในวันที่ 4, 11 และ 26 กุมภาพันธ์ 2549 ทางสถานีโทรทัศน์ฟรีทีวีทั้ง 6 ช่องว่ามีสัดส่วนมากน้อยเพียงใด
2. เพื่อศึกษาวิเคราะห์การรายงานข่าวในประเด็น ความสมดุล, ความเป็นธรรม, และความเป็นกลาง ของการรายงานข่าวนั้นๆ ในแต่ละช่องสถานี

<sup>2</sup> “ส.นักข่าวฯ ตั้งศูนย์ร้องเรียน ‘ข่าวที่ไม่ได้ออกอากาศ’” ผู้จัดการออนไลน์ ประจำวันที่ 10 กุมภาพันธ์ 2549



## 2.5 หน่วยการศึกษา

รายการข่าวทุกช่วงข่าว ในทุกช่องฟรีทีวี คือ ช่อง 3, 5, 7, 9, 11 และ ช่องวันที่ 4,11 และ 26 กุมภาพันธ์ 2549 โดยเลือกจาก รายการข่าวภาคค่ำ, ข่าวต้นชั่วโมง, ข่าวด่วน และรายการวิเคราะห์ข่าว หรือรายการถ่ายทอดสด รายการแม่กาทื่นข่าว ภาไรตี้ข่าวที่อยู่ในช่วงเวลา 16.00-22.00 น. โดยคัดเลือกเฉพาะประเด็นเนื้อหาทั้งหมดที่รายงานเกี่ยวกับสถานการณ์ทางการเมืองปัจจุบันในวันและเวลาดังกล่าว

## 2.4 ประเด็นศึกษา

ศึกษาจากเนื้อหาข่าวที่เกี่ยวข้องกับนายกรัฐมนตรี ทั้งฝ่ายสนับสนุน และฝ่ายไม่สนับสนุน รวมทั้งฝ่ายไม่สนับสนุนฝ่ายใด ที่นำเสนอทางฟรีทีวีทุกช่องในวันที่ 4, 11 และ 26 กุมภาพันธ์ 2549 โดยแบ่งออกเป็น 3 กลุ่ม

การจัดกลุ่มแหล่งประเด็นข่าวหลักๆ ตามวัน

ตารางแสดงประเด็นต่างๆ ในการรายงานข่าวสถานการณ์การเมือง			
วัน	ฝ่ายที่ 1 สนับสนุนนายกรัฐมนตรี	ฝ่ายที่ 2 ไม่สนับสนุน นายกรัฐมนตรี	ฝ่ายที่ 3 ไม่สนับสนุนฝ่ายใด
4 ก.พ. '49	<ol style="list-style-type: none"> <li>1) ความคิดเห็นนายภฯ ทักษิณจากรายการวิทยุ “นายภฯทักษิณคุยกับประชาชน”</li> <li>2) การกิจประจำวัน นายภฯ ทักษิณในพื้นที่ต่างๆ</li> <li>3) นายกสมาคมนิสิตเกาศณะรัฐศาสตร์ จุฬาลงกรณ์มหาวิทยาลัย อาจารย์ประจำคณะ</li> <li>4) กลุ่มผู้สนับสนุนและให้กำลังใจนายภฯ ทักษิณและรัฐบาล</li> <li>5) ท่าทีของภาครัฐต่อการชุมนุม</li> <li>6) ประเด็นอื่นๆ*</li> </ol>	<ol style="list-style-type: none"> <li>1) การชุมนุม ณ พระบรมรูปทรงม้า</li> <li>2) การชุมนุมขับไล่ นายกรัฐมนตรี ในต่างจังหวัด</li> <li>3) การยื่นถวายฎีกาของ สันติ ล้มทองกุล</li> <li>4) ประเด็นอื่นๆ*</li> </ol>	<ol style="list-style-type: none"> <li>1) ผู้ว่ากทม.กล่าวถึงสิทธิในการชุมนุมของประชาชน</li> <li>2) กลุ่มนักลงทุนแสดงความคิดเห็นว่าการชุมนุมไม่มีผลต่อธุรกิจ</li> <li>3) ทำให้องคมนตรีต่อสถานการณ์บ้านเมือง</li> <li>4) สมาคมพุทธศาสนาสดมตให้ประเทศสงบสุข</li> <li>5) สวนดุสิตโพล</li> <li>6) ประเด็นอื่นๆ*</li> </ol>
11 ก.พ. '49	<ol style="list-style-type: none"> <li>1) นายภฯ ทักษิณปฏิบัติภารกิจในจังหวัดชายแดนใต้</li> <li>2) กลุ่มผู้สนับสนุนและให้กำลังใจนายภฯ ทักษิณและรัฐบาล</li> <li>3) ความคิดเห็นนายภฯ ทักษิณจากรายการวิทยุ “นายภฯทักษิณคุยกับประชาชน”</li> <li>4) การขายหุ้นชินให้เทมาเส็ก</li> </ol>	<ol style="list-style-type: none"> <li>1) เหตุการณ์เกี่ยวกับการชุมนุม ณ พื้นที่ลานพระบรมรูปทรงม้า</li> <li>2) การลงชื่อถอดถอน นายกรัฐมนตรีที่มหาวิทยาลัยธรรมศาสตร์</li> <li>3) ความคิดเห็นเรื่องสิทธิเสรีภาพในการแสดงออกของประชาชน</li> </ol>	<ol style="list-style-type: none"> <li>1) ประเด็นอื่นๆ*</li> </ol>

	5) ห้ามใช้พื้นที่ลานพระบรมรูปทรงม้าในการชุมนุม 6) ประเด็นอื่นๆ *	4) เรื่องความไม่ชอบธรรมในการดำรงตำแหน่งนายกรัฐมนตรี 5) ประเด็นอื่นๆ *	
26 ก.พ. '49	1) ทรท. ยืนยันการเลือกตั้ง 2 เมษายน 2) กลุ่มผู้สนับสนุนและให้กำลังใจนายกฯ ทักษิณและรัฐบาล 3) ทำททของภาครัฐต่อการชุมนุม ณ ลานท้องสนามหลวง 4) ทำททของพรรคทรท. ต่อการปฏิเสธการเลือกตั้งของพรรคฝ่ายค้าน 5) ทำททของรัฐบาลต่อการทำสัตยาบัน และการปฏิรูปการเมือง 6) การกิจประจำวัน นายกฯ เช่น บ้านเื้ออาหาร 7) ประเด็นอื่นๆ*	1) การชุมนุมของกลุ่มพันธมิตรประชาชนเพื่อประชาธิปไตย ณ สนามหลวง 2) การชุมนุมของประชาชนในต่างจังหวัด สนับสนุนการชุมนุมและรับชมการถ่ายทอดสดผ่าน astv 3) การประชุมพรรคร่วมฝ่ายค้านเพื่อการปฏิเสธการเลือกตั้ง 4) การประชุมพรรคฝ่ายค้านเพื่อลงสัตยาบันและปฏิรูปการเมือง 5) ประเด็นอื่นๆ*	1) การรายงานผลการสำรวจเอแบคโพลส์เกี่ยวกับสถานการณ์การเมือง 2) ทำททความคิดเห็นของประธานองคมนตรี 3) ความเห็นของคณะกรรมการการเลือกตั้ง. ต่อการปฏิเสธการเลือกตั้งของพรรคฝ่ายค้าน 4) การรายงานข่าวของนักข่าวไอทีวีในพื้นที่ชุมนุม 5) ประเด็นอื่นๆ*
* ประเด็นอื่นๆ คือ ประเด็นเนื้อหาข่าวย่อยที่แต่ละช่องเลือกนำเสนอแตกต่างกัน			

## 2.5 การจัดกลุ่มแหล่งข่าว

แบ่งออกเป็น 3 กลุ่ม คือ กลุ่มผู้สนับสนุน, กลุ่มผู้ไม่สนับสนุน, และกลุ่มไม่สนับสนุนฝ่ายใด ดังนี้

1. **กลุ่มสนับสนุนนายกฯทักษิณ** คือ เนื้อหาข่าวของกลุ่มผู้สนับสนุนให้ พ.ต.ท. ทักษิณ ชินวัตร ดำรงตำแหน่ง นายกรัฐมนตรีต่อไป ซึ่งมีประเด็นข่าว ต่อไปนี้
2. **กลุ่มไม่สนับสนุนนายกฯทักษิณ** เนื้อหาข่าวของกลุ่มผู้ไม่สนับสนุนให้ พ.ต.ท. ทักษิณ ชินวัตร ดำรงตำแหน่ง นายกรัฐมนตรีอีกต่อไป ซึ่งมีประเด็นข่าว ต่อไปนี้
3. **กลุ่มไม่สนับสนุนฝ่ายใด** เนื้อหาข่าวของกลุ่มผู้ไม่สนับสนุนฝ่ายใด เกี่ยวกับการให้ พ.ต.ท. ทักษิณ ชินวัตร ดำรงตำแหน่ง ซึ่งมีเนื้อหาประเด็นข่าว ต่อไปนี้

## 2.6 หน่วยการวัด

1. **สัดส่วนการนำเสนอ (Time duration)** คือ สัดส่วนเวลา, ปริมาณเนื้อหาการรายงานข่าวเรื่องนั้นๆ โดยไม่ได้แบ่งฝ่ายว่าแต่ละฝ่ายมีสัดส่วนเวลาเท่าใด
2. **ความสมดุล (Balance)** คือ การรายงานข่าวอย่างรอบด้านจากแหล่งข่าวฝ่ายต่างๆ โดยพิจารณาจากการปรากฏภาพ เสียง และเนื้อหาของผู้ที่เกี่ยวข้อง แล้วพิจารณาจัดคู่ความขัดแย้ง หรือคู่ความสัมพันธ์ เป็นคู่กรณีฝ่ายที่ 1 คู่กรณีฝ่ายที่ 2 และ ฝ่ายที่ 3 ซึ่งไม่ใช่ผู้เกี่ยวข้องโดยตรงกับเหตุการณ์หรือข่าวนั้น

3. **ความเป็นกลาง (Objectivity)** คือ ปราศจากการแทรกความคิดเห็นของผู้ประกาศ/ผู้รายงานข่าว โดยพิจารณาจาก  
    **วจนภาษาและอวจนภาษา**
4. **ความเป็นธรรม (Fairness)** คือการให้พื้นที่ในข่าวแก่แหล่งข่าวฝ่ายต่างๆ อย่างเท่าเทียมกัน โดยพิจารณาจากภาพ เสียง และเนื้อหา โดยดูว่าแหล่งข่าวแต่ละฝ่าย มีสัดส่วนพื้นที่ในข่าว โดยพิจารณาจาก “ภาพ” “เสียง” และ “เนื้อหา” ทั้งในเชิงปริมาณและคุณภาพ

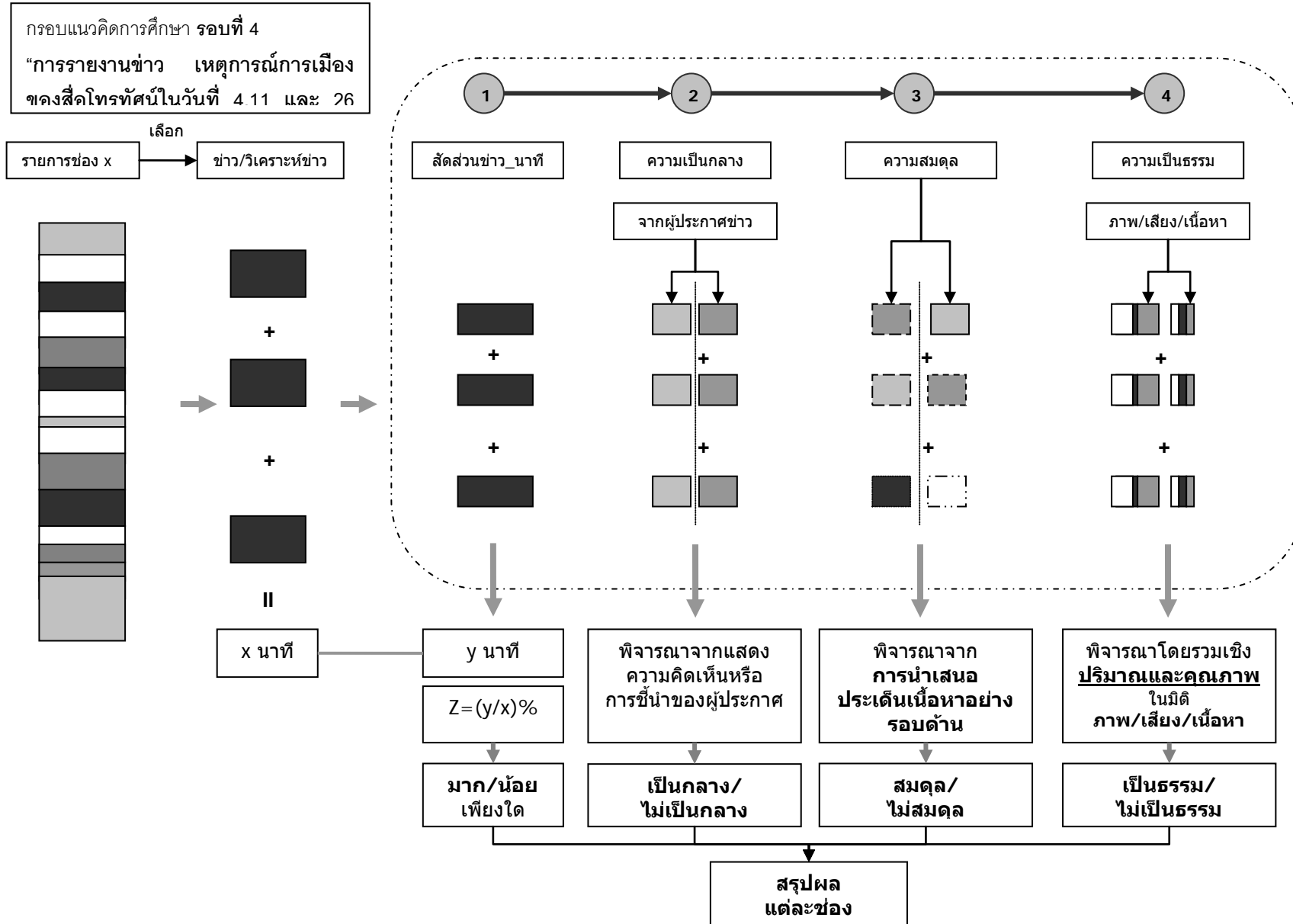

## ส่วนที่ 3

## ผลการศึกษา

จากการศึกษาการรายการข่าวโทรทัศน์เหตุการณ์ทางการเมืองในวันที่ 4, 11 และ 26 กุมภาพันธ์ 2549 ในช่วงเวลา 16.00-22.00 น. พบว่า

## 1. ประเด็น “ปริมาณเวลาของเนื้อหา” การรายงานข่าววิเคราะห์ข่าว

ตารางแสดงปริมาณเวลาของเนื้อหา

ตารางที่ 1						
แสดงปริมาณเวลาของเนื้อหา การรายงานข่าววิเคราะห์ข่าวเหตุการณ์การเมืองของสถานีโทรทัศน์แต่ละช่อง						
วันที่ 4 กุมภาพันธ์ 2548 เฉพาะเวลา 16.00-22.00 น. (หน่วย: นาที)						
ช่อง	ข่าวภาคค่ำ	ข่าวภาคดึก*	ข่าวต้นชั่วโมง	วิเคราะห์ข่าว**	ถ่ายทอดสด/ ข่าวด่วน	รวม(นาที)
	18:30	0	0	0	0	18:30
	2:42	0	0	0	0	2:42
	16:34	0	0	0	4:25	20:59
	16:33	0	2:20	0	0	18:53
	31:31	0	6:36	0	0	38:07
	31:05	57:38	7:57	0	0	96:40
รวม	116:55	57:38	16:53	0	4:25	195:51
หมายเหตุ: * ข่าวภาคดึกคือรายการข่าวหลังรายการข่าวหลักที่ออกอากาศไม่เกินเวลา 22.00 น.						
**รวมรายการวิเคราะห์ข่าว, แม็กกาซีน, วาไรตี้						

จากตารางที่ 1 พบว่า ช่องที่มีปริมาณเวลาของเนื้อหา การรายงานข่าววิเคราะห์ข่าวเหตุการณ์การเมือง มากที่สุดคือ ช่อง itv (96:40 นาที) น้อยที่สุดคือ ช่อง 5 (เพียง 2:42 นาที) และมีปริมาณเวลาเนื้อหาข่าวเหตุการณ์การเมืองในวันที่ 4 รวม 195:51 นาที

ตารางที่ 2						
แสดงปริมาณเวลาของเนื้อหา การรายงานข่าว/วิเคราะห์ข่าวเหตุการณ์การเมืองของสถานีโทรทัศน์แต่ละช่อง						
วันที่ 11 กุมภาพันธ์ 2548 เฉพาะเวลา 16.00-22.00 น. (หน่วย: นาที)						
ช่อง	ข่าวภาคค่ำ	ข่าวภาคดึก*	ข่าวต้นชั่วโมง	วิเคราะห์ข่าว**	ถ่ายทอดสด/ ข่าวด่วน	รวม(นาที)
	17:40	0	0	0	0	17:40
	9:34	0	9:19	0	0	18:53
	17:45	0	3:07	0	4:23	25:15
	14:16	0	10:34	0	0	24:50
	19:11	0	3:26	0	0	22:37
	31:00	24:15	8:10	0	0	63:25
รวม	109:26	24:15	34:36	0	4:23	172:40
หมายเหตุ: * ข่าวภาคดึกคือรายการข่าวหลังรายการข่าวหลักที่ออกอากาศไม่เกินเวลา 22.00 น.						
** รวมรายการวิเคราะห์ข่าว, แม็กกาซีน, วาไรตี้						

จากตารางที่ 2 พบว่า ช่องที่มีปริมาณเวลาของเนื้อหา การรายงานข่าว/วิเคราะห์ข่าวเหตุการณ์การเมือง มากที่สุดคือ ช่อง 11 (63:25 นาที) น้อยที่สุดคือ ช่อง 3 (เพียง 17:40 นาที) และมีปริมาณเวลาเนื้อหาข่าวเหตุการณ์การเมืองในวันที่ 4 รวม 172:40 นาที

ตารางที่ 3						
แสดงปริมาณเวลาของเนื้อหา การรายงานข่าว/วิเคราะห์ข่าวเหตุการณ์การเมืองของสถานีโทรทัศน์แต่ละช่อง						
วันที่ 26 กุมภาพันธ์ 2548 เฉพาะเวลา 16.00-22.00 น. (หน่วย: นาที)						
ช่อง	ข่าวภาคค่ำ	ข่าวภาคดึก*	ข่าวต้นชั่วโมง	วิเคราะห์ข่าว**	ถ่ายทอดสด/ ข่าวด่วน	รวม(นาที)
	21:12	0	0	0	0	21:12
	12:31	0	19:18	0	0	31:49
	22:37	0	0	0	20:24	43:01
	32:37	0	19:18	0	2:40	54:35
	27:53	0	18:51	0	0	46:44
	42:02	28:36	3:54	0	24:18	98:50
รวม	158:52	28:36	61:21	0	47:22	296:11
หมายเหตุ: * ข่าวภาคดึกคือรายการข่าวหลังรายการข่าวหลักที่ออกอากาศไม่เกินเวลา 22.00 น.						
** รวมรายการวิเคราะห์ข่าว, แม็กกาซีน, วาไรตี้						

จากตารางที่ 3 พบว่า ช่องที่มีปริมาณเวลาของเนื้อหา การรายงานข่าว/วิเคราะห์ข่าวเหตุการณ์การเมือง มากที่สุดคือ ช่อง itv (98:50 นาที) น้อยที่สุดคือ ช่อง 3 (เพียง 21:12 นาที) และมีปริมาณเวลาเนื้อหาข่าวเหตุการณ์การเมืองในวันที่ 4 รวม 296:11 นาที

และเมื่อเปรียบเทียบปริมาณเวลาเนื้อหาข่าวเหตุการณ์การเมืองของวันที่ 4, 11 และ 26 กุมภาพันธ์ ของแต่ละช่อง พบว่ามีความแตกต่างกันอย่างชัดเจนในแต่ละช่องดังนี้

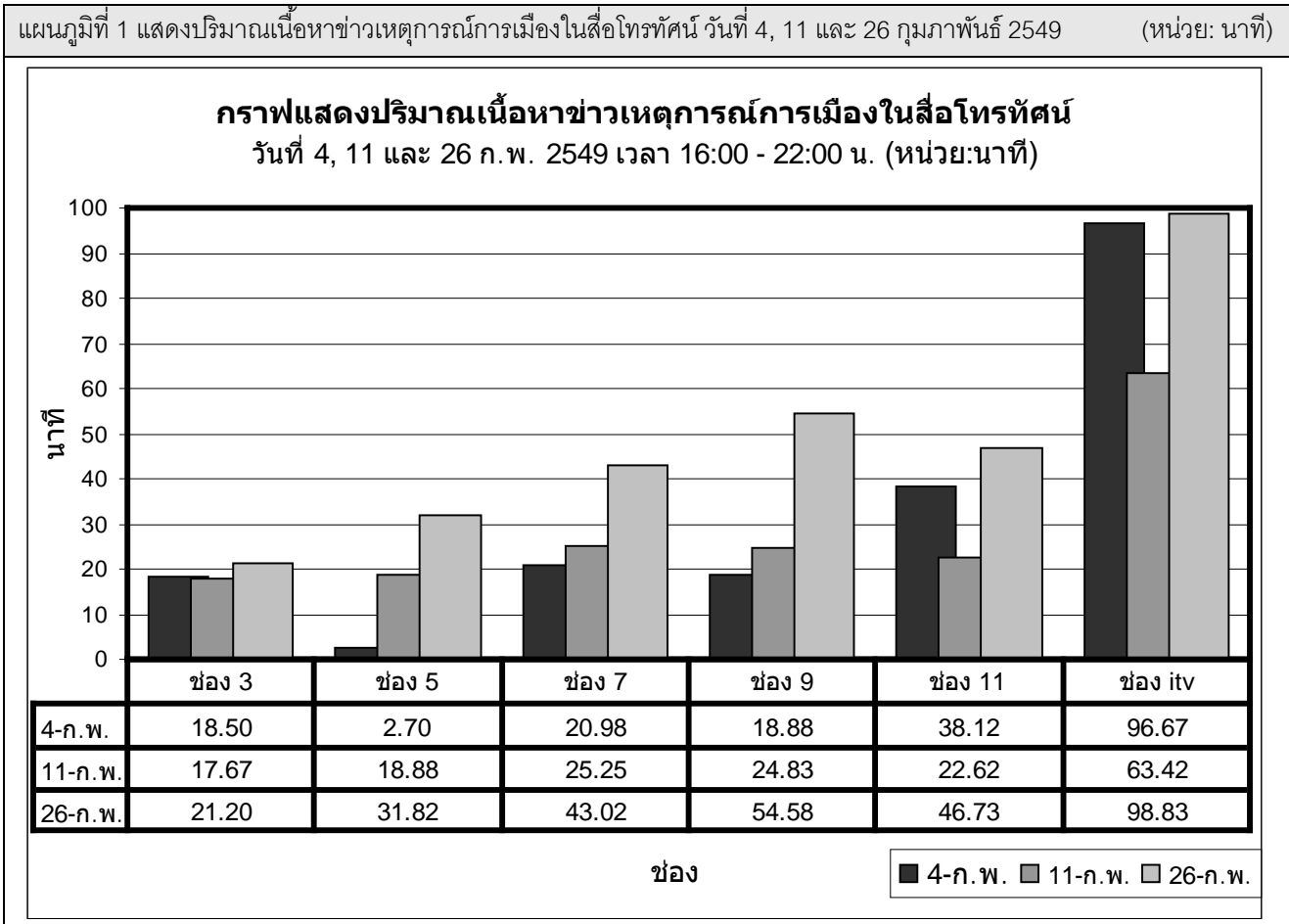

จากแผนภูมิที่ 1 พบว่า **ช่องที่มีการนำเสนอรายงานข่าวเหตุการณ์การเมืองมากที่สุดคือ ช่อง itv ขณะที่ช่อง 3 และ ช่อง 5 กลับมีการรายงานข่าวเหตุการณ์ทางการเมืองน้อยที่สุด** ทั้งนี้ที่เป็นเหตุการณ์ที่มีความสำคัญระดับประเทศ และจากแผนภูมิก็น่าสังเกตให้เห็นว่า ช่องที่มีแนวโน้มการนำเสนอรายงานข่าวการเพิ่มขึ้นคือช่อง 3, 5, 7 และช่อง 9 แต่การเพิ่มเวลาข่าวขึ้นนี้ ก็ยังมีสัดส่วนน้อยเมื่อเทียบกับช่อง itv

ขณะเดียวกันน่าสังเกตว่า ช่อง 11 และ itv มีสัดส่วนปริมาณเวลาเนื้อหาข่าวลดลงในวันที่ 11 กุมภาพันธ์ แต่กลับเพิ่มขึ้นในวันที่ 26 กุมภาพันธ์อีกครั้ง ซึ่งการเพิ่มปริมาณเวลาในวันที่ 26 กุมภาพันธ์นี้พบได้เช่นเดียวกันทุกช่อง นอกจากนั้นยังพบว่า ปริมาณข่าวในวันที่ 26 สูงกว่าวันที่ 4 และ 11 ในทุกช่อง

แผนภูมิที่ 2 สัดส่วนเนื้อหาข่าวเหตุการณ์การเมืองเทียบกับจำนวนเวลารายการข่าว/วิเคราะห์ข่าว แต่ละช่อง (หน่วย: เปอร์เซ็นต์)

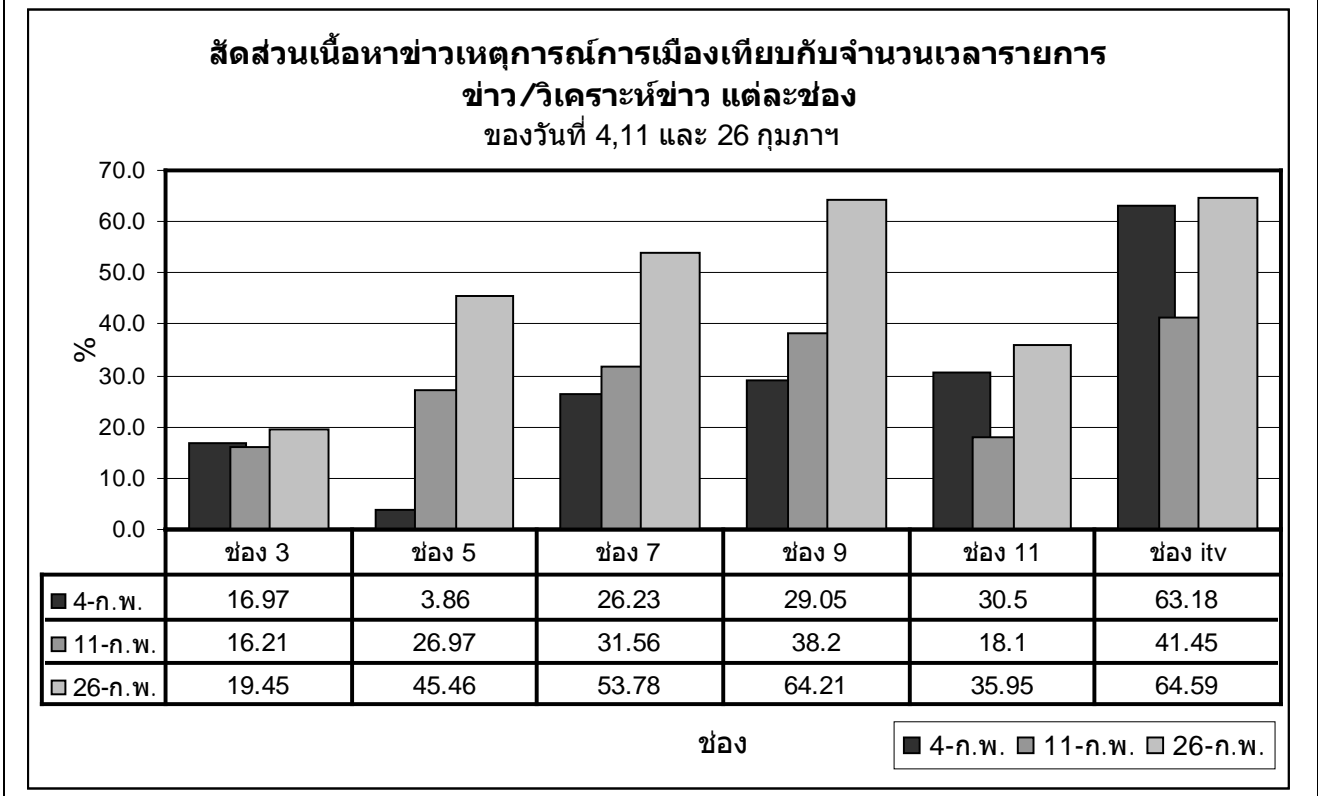

จากแผนภูมิที่ 2 พบว่า ช่องที่มีสัดส่วนเนื้อหาข่าวเหตุการณ์การเมืองเทียบกับจำนวนเวลารายการข่าว/วิเคราะห์ข่าว เฉลี่ยมากที่สุดคือ ช่อง itv (เฉลี่ย 56.41%) รองลงมาคือช่อง ขณะที่น้อยที่สุดคือช่อง 3 (เฉลี่ยเพียง 17.54 %) ซึ่งแตกต่างกันมากถึง กว่า 3 เท่าตัว



## 2. ประเด็น “ความสมดุล, ความเป็นธรรม, และความเป็นกลาง” ในการรายงานข่าวเหตุการณ์การเมือง

สรุปเชิงคุณภาพประเด็น ความสมดุล, ความเป็นธรรม, และความเป็นกลางของการรายงานข่าว/วิเคราะห์ข่าว ของแต่ละช่อง ดังนี้

**ความสมดุล (balance)** พบว่า ทุกช่องมีความสมดุลในการรายงานข่าวทั้ง 2 ด้าน ตลอดช่วงเวลา 16.00-22.00 น. ในวันที่ 4, 11 และ 26 กุมภาพันธ์ 2549

**ความเป็นกลาง (objectivity)** พบว่าโดยรวมมีความเป็นกลางในการรายงานข่าว แต่มีส่วนน้อยและบางโอกาสที่อาจมีการใช้คำที่ไม่เป็นกลางในการรายงานข่าวเช่นคำเรียกกลุ่มผู้ชุมนุมว่าเป็น “มือบ” หรือ “กลุ่มผู้คัดค้าน” “กลุ่มต่อต้านรัฐบาล” หรือ “กลุ่มล้มล้างรัฐบาล”

**ความเป็นธรรม (fairness)** โดยรวมพบว่ามีความไม่คงตัวของความเป็นธรรมในมิติ “ภาพ” “เสียง” และ “เนื้อหา” ซึ่งมีความแตกต่างกันไปในแต่ละช่องดังนี้

**ในมิติเรื่องเสียงของแหล่งข่าว** พบว่า การปล่อยเสียงแหล่งข่าวยังมีปัญหาเรื่องความเป็นธรรมอยู่ ดังแผนภูมิด้านล่าง

ตารางแสดงสัดส่วนปริมาณความยาว “เสียง” ของแหล่งข่าวฝ่ายต่างๆ

ตารางที่ 4 แสดงสัดส่วนปริมาณความยาว “เสียง” ของแหล่งข่าวฝ่ายต่างๆ ในรายการข่าว/วิเคราะห์ข่าวความขัดแย้งทางการเมือง จากสถานีโทรทัศน์ทุกช่อง วันที่ 4 กุมภาพันธ์ 2548 (หน่วย: นาที)				
ช่อง	กลุ่มที่ 1 สนับสนุนนายกรัฐมนตรี	กลุ่มที่ 2 ไม่สนับสนุนนายกรัฐมนตรี	กลุ่มที่ 3 ไม่สนับสนุนฝ่ายใด	มากที่สุดคือ
	4:14	0	0	กลุ่มที่ 1
	0:22	0	0	กลุ่มที่ 1
	2:02	1:41	1:04	กลุ่มที่ 1
	2:27	0:15	0:04	กลุ่มที่ 1
	3:36	0	0	กลุ่มที่ 1
	10	2:46	0:05	กลุ่มที่ 1
รวม	22:41	4:42	1:13	กลุ่มที่ 1

จากตารางที่ 4 แสดงสัดส่วนปริมาณความยาว “เสียง” ของแหล่งข่าวฝ่ายต่างๆ ในการรายงานข่าววันที่ 4 กุมภาพันธ์ พบว่าทุกช่องมีการให้พื้นที่ “เสียง” ของแหล่งข่าวฝ่ายที่ 1 (สนับสนุนนายกรัฐมนตรี) มากกว่าฝ่ายที่ 2 (ไม่สนับสนุนนายกรัฐมนตรี) โดยเฉลี่ยรวมทุกช่องฝ่ายที่ 1 มากกว่าฝ่ายที่ 2 ถึง 4 เท่า

ตารางที่ 5 แสดงสัดส่วนปริมาณความยาว “เสียง” ของแหล่งข่าวฝ่ายต่างๆ ในรายการข่าว/วิเคราะห์ข่าวความขัดแย้งทางการเมือง จากสถานีโทรทัศน์ทุกช่อง วันที่ 11 กุมภาพันธ์ 2548 (หน่วย:นาที)				
ช่อง	กลุ่มที่ 1 สนับสนุนนายกรัฐมนตรี	กลุ่มที่ 2 ไม่สนับสนุนนายกรัฐมนตรี	กลุ่มที่ 3 ไม่สนับสนุนฝ่ายใด	มากที่สุดคือ
	2:03	0	0:04	กลุ่มที่ 1
	0:32	0	0	กลุ่มที่ 1
	1:27	0:54	0:34	กลุ่มที่ 1
	1:50	0	0	กลุ่มที่ 1
	1:58	0	0	กลุ่มที่ 1
	12:58	3:17	0	กลุ่มที่ 1
รวม	20:48	4:11	0:38	กลุ่มที่ 1

จากตารางที่ 5 แสดงสัดส่วนปริมาณความยาว “เสียง” ของแหล่งข่าวฝ่ายต่างๆ ในการรายงานข่าววันที่ 11 กุมภาพันธ์ พบว่าทุกช่องมีการให้พื้นที่ “เสียง” ของแหล่งข่าวฝ่ายที่ 1 (สนับสนุนนายกรัฐมนตรี) มากกว่าฝ่ายที่ 2 (ไม่สนับสนุนนายกรัฐมนตรี) โดยเฉลี่ยรวมทุกช่องฝ่ายที่ 1 ยังคงมากกว่าฝ่ายที่ 2 ถึง 4 เท่า

ตารางที่ 6 แสดงสัดส่วนปริมาณความยาว “เสียง” ของแหล่งข่าวฝ่ายต่างๆ ในรายการข่าว/วิเคราะห์ข่าวความขัดแย้งทางการเมือง จากสถานีโทรทัศน์ทุกช่อง วันที่ 26 กุมภาพันธ์ 2548 (หน่วย:นาที)				
ช่อง	กลุ่มที่ 1 สนับสนุนนายกรัฐมนตรี	กลุ่มที่ 2 ไม่สนับสนุนนายกรัฐมนตรี	กลุ่มที่ 3 ไม่สนับสนุนฝ่ายใด	มากที่สุดคือ
	0:22	0	0	กลุ่มที่ 1
	1:35	0:52	0	กลุ่มที่ 1
	2:00	15:13	0:59	กลุ่มที่ 2
	4:31	3:45	0	กลุ่มที่ 1
	3:18	5:17	0	กลุ่มที่ 2
	3:01	20:54	4:09	กลุ่มที่ 2
รวม	14:47	46:01	5:08	กลุ่มที่ 2

จากตารางที่ 6 แสดงสัดส่วนปริมาณความยาว “เสียง” ของแหล่งข่าวฝ่ายต่างๆ ในการรายงานข่าววันที่ 26 กุมภาพันธ์ พบว่าทุกช่องมีการให้พื้นที่ “เสียง” ของแหล่งข่าวฝ่ายที่ 1 (สนับสนุนนายกรัฐมนตรี) แตกต่างกับ ฝ่ายที่ 2 (ไม่สนับสนุนนายกรัฐมนตรี) โดยเท่ากันฝ่ายละ 3 ช่อง แต่เมื่อรวมเวลาทั้งหมด พบว่าฝ่ายที่ 2 มีปริมาณเสียงแหล่งข่าวมากกว่าฝ่ายที่ 1 เกือบ 3 เท่าตัว

โดยรวมจะเห็นว่า การรายงานข่าวของแต่ละช่องมีความคล้ายคลึงกันในการ “ปล่อยเสียง” ของแหล่งข่าวฝ่ายต่างๆ ซึ่งจะเห็นว่า เฉพาะวันที่ 26 เท่านั้นที่เริ่มมีพื้นที่เสียงของฝ่ายที่ 2 มากขึ้น ซึ่งจากการศึกษาพบว่าส่วนใหญ่

เพิ่มขึ้นจากแหล่งข่าวพรรคฝ่ายค้าน แต่หากเป็นเสียงของการชุมนุม ไม่สนับสนุนนายกรัฐมนตรีแล้ว พบว่ายังคงน้อยกว่าฝ่ายรัฐบาลอยู่

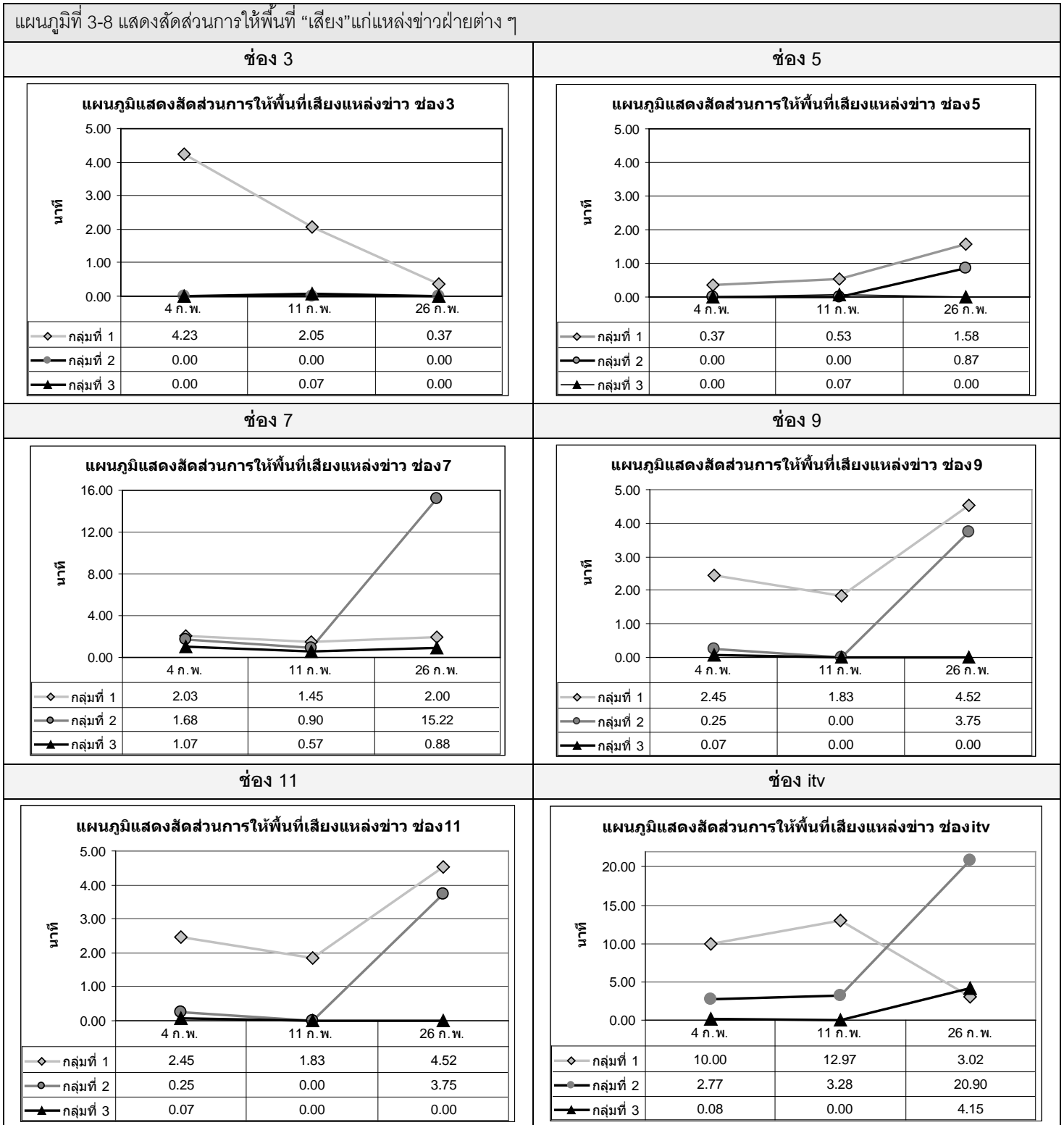

จากแผนภูมิที่ 3-8 พบว่า มีการผันแปรของปริมาณ “เสียง” ของแหล่งข่าวฝ่ายต่างๆ ซึ่งแตกต่างกันไปแต่ละช่อง อย่างไรก็ตาม พบว่าช่องที่มีการให้พื้นที่ “เสียง” แก่แหล่งข่าวโดยรวมมากที่สุดคือ ช่อง itv

## สรุปผลการศึกษาแต่ละช่อง

วันที่ 4 กุมภาพันธ์ 2549

ตารางที่ 4 (4 กุมภาพันธ์ 2549)			
:การรายงานข่าวในประเด็น <b>ความสมดุล, ความเป็นธรรม, และความเป็นกลาง</b> ของการรายงานข่าวนั้นๆ ในแต่ละช่อง			
ช่อง	ความสมดุล	ความเป็นธรรม	ความเป็นกลาง
	<p><b>มีความสมดุล</b> ทั้ง 2 ฝ่าย แต่ให้น้ำหนักกับแหล่งข่าวกลุ่มที่สนับสนุนนายกฯ มากกว่า</p>	<p>พบว่า <b>ขาดความเป็นธรรม ในมิติพื้นที่</b>ของ “ภาพ” และ “เสียง” ของแหล่งข่าว โดยให้ภาพและเสียงของกลุ่มผู้สนับสนุน โดยขาดการให้พื้นที่ “เสียง” ของกลุ่มผู้ไม่สนับสนุน ส่วนการให้พื้นที่ “ภาพ” ของกลุ่มผู้ไม่สนับสนุนมีเพียงเล็กน้อย</p> <p>ขณะที่ในมิติ “เนื้อหา” พบว่า <b>ไม่เป็นธรรม</b> เพราะขาดการนำเสนอรายละเอียด “เนื้อหาสาระ” การชุมนุมบนเวทีของกลุ่มผู้ไม่สนับสนุนนายกรัฐมนตรี เช่น ความคิดเห็นของบรรดาแกนนำ ความคิดเห็นของผู้เข้าร่วมการชุมนุม ความเป็นมาของการคัดค้าน แต่กลับมุ่งเน้นการรายงานสถานการณ์ของกลุ่มสนับสนุนนายกฯ</p>	<p>พบว่าในการรายงานข่าว <b>ค่อนข้างมีความเป็นกลาง</b> แต่มีความไม่เป็นกลางในบางประเด็น โดยผู้ประกาศข่าวแสดงความคิดเห็นเกี่ยวกับ การเสนอข่าวของนายกรัฐมนตรีว่า “นายกฯ” ชี้แจงเรื่องการขายหุ้นชินคอร์ปนี้ไว้ <b>ค่อนข้างจะชัดเจน</b></p>
ช่อง	ความสมดุล	ความเป็นธรรม	ความเป็นกลาง
	<p><b>ขาดความสมดุล</b> อย่างไม่เห็นได้ชัด เนื่องจากมีแต่การรายงานข่าวของกลุ่มสนับสนุนนายกฯ เพียงฝ่ายเดียว</p>	<p>ไม่สามารถสรุปได้เนื่องจากไม่มีข้อมูลเพียงพอ</p>	<p>ไม่สามารถสรุปได้เนื่องจากไม่มีข้อมูลเพียงพอ</p>
ช่อง	ความสมดุล	ความเป็นธรรม	ความเป็นกลาง
	<p><b>มีความสมดุล</b> ทั้ง 3 ฝ่าย</p>	<p>พบว่า มีความเป็นธรรมในมิติพื้นที่ของ “ภาพ” และ “เสียง” ของแหล่งข่าว โดยให้ภาพและเสียงทั้งผู้สนับสนุนและคัดค้านในสัดส่วนใกล้เคียงกัน</p> <p>ขณะที่ในมิติ “เนื้อหา” พบว่า <b>มีความไม่เป็นธรรม</b> เนื่องจากประเด็นของผู้สนับสนุนมีความหลากหลายมากกว่า ทั้งยังพบว่ามีการใช้แหล่งข่าวกลุ่มอื่นๆ ที่ไม่ได้ที่เกี่ยวข้องกับประเด็นโดยตรง เช่น การใช้แหล่งข่าวซึ่งเป็นนักลงทุน ในประเด็นที่ว่า การชุมนุมจะส่งผลกระทบต่อภาวะเศรษฐกิจ</p>	<p>พบว่าในการรายงานข่าวยังมี <b>ความเป็นกลางอยู่</b></p>

ช่อง	ความสมดุล	หรือไม	ความเป็นกลาง
	มีความสมดุลทั้ง 3 ฝ่าย	พบว่ายังขาดความเป็นธรรมในมิติพื้นที่ของ “ภาพ” และ “เสียง” ของแหล่งข่าวโดยให้ภาพและเสียงแก่กลุ่มสนับสนุนมากกว่ากลุ่มไม่สนับสนุน  ขณะที่ในมิติ “เนื้อหา” พบว่าค่อนข้างเป็นธรรม มีประเด็นในการนำเสนอในสัดส่วนที่ใกล้เคียงกัน แต่ให้น้ำหนักการนำเสนอแก่กลุ่มสนับสนุนมากกว่ากลุ่มไม่สนับสนุนเล็กน้อย การรายงานข่าวมุ่งเน้นประเด็นทำที่ของภาครัฐต่อการชุมนุม และความคิดเห็นของนายกฯ ทักษิณจากรายการวิทยุ “นายกฯ ทักษิณคุยกับประชาชน” มากที่สุด รองลงมาคือ การชุมนุม ณ พระบรมรูปทรงม้า	พบว่าในการรายงานข่าวมีความเป็นกลาง ไม่มีการแทรกข้อคิดเห็นของผู้ประกาศข่าวแต่อย่างใด
	มีความสมดุลทั้ง 2 ฝ่าย	พบว่า ขาดความเป็นธรรมในมิติพื้นที่ของ “ภาพ” และ “เสียง” ของแหล่งข่าวโดยให้ภาพแก่กลุ่มผู้สนับสนุนมากกว่ากลุ่มไม่สนับสนุน ในขณะที่ขาดการให้พื้นที่เสียงของกลุ่มไม่สนับสนุน  ขณะที่ในมิติ “เนื้อหา” พบว่า ค่อนข้างมีความเป็นธรรม แต่ขาดรายละเอียดการนำเสนอ “เนื้อหาสาระ” ของกลุ่มผู้ไม่สนับสนุน เพราะมุ่งเน้นแต่การรายงานสถานการณ์ทั่วไป	พบว่าในการรายงานข่าวมีความเป็นกลาง แต่มีการใช้คำแทนในการเรียกกลุ่มผู้ชุมนุมไม่เหมาะสม โดยใช้คำว่า “กลุ่มผู้ต่อต้านนายกฯ” ของผู้ประกาศข่าว
	มีความสมดุลทั้ง 2 ฝ่าย	พบว่าค่อนข้างมีความเป็นธรรมในมิติพื้นที่ของ “ภาพ” ของแหล่งข่าว เนื่องจากให้พื้นที่ภาพของทั้ง 2 ฝ่ายในสัดส่วนใกล้เคียงกัน ทั้งฝ่ายสนับสนุนและฝ่ายไม่สนับสนุน  ขณะที่ในมิติ “เสียง” นั้นยังขาดความเป็นธรรมอยู่ เนื่องจากจำนวนเวลารวมของเสียงแหล่งข่าวฝ่ายที่ 1 และ 2 เปรียบเทียบกันก็พบว่าเสียงแหล่งข่าวฝ่ายที่ 1 ก็มีมากกว่าเกือบ 8 นาที โดยเฉพาะมีการปล่อยเสียงของสนธิ ลิ้มทองกุลเองมีไม่ถึง 1 นาที และหากพิจารณา  ในมิติ “เนื้อหา” พบว่าค่อนข้างขาดเป็นธรรมอยู่ เนื่องจากในแง่ของจำนวนและระดับความลึกของประเด็นข่าวเนื่องจากการรายงานข่าวการชุมนุมมักเน้นระดับปรากฏการณ์หรือบรรยากาศทั่วไป ขาดรายละเอียดการ	พบว่าในการรายงานข่าวมีความเป็นกลางอยู่ แต่มีข้อน่าสังเกตว่า ผู้ประกาศข่าวในห้องส่งมักยกข้อความ/ประโยคพูดของ นายกรัฐมนตรีก่อนที่จะปล่อยเสียงนายกรัฐมนตรีเองอีกครั้ง อย่างชัดเจนแทบทุกครั้ง

		นำเสนอ “เนื้อหาสาระ” ของการประชุม หากมีก็จะเป็นการสรุปสั้นๆ โดยนักข่าวเอง	
--	--	---	--

วันที่ 11 กุมภาพันธ์ 2549

ตารางที่ 5 (11 กุมภาพันธ์ 2549) :การรายงานข่าวในประเด็น <b>ความสมดุล, ความเป็นธรรม, และความเป็นกลาง</b> ของการรายงานข่าวนั้นๆ ในแต่ละช่อง			
ช่อง	ความสมดุล	ความเป็นธรรม	ความเป็นกลาง
	<u>มีความสมดุลทั้ง</u> 3 ฝ่าย	พบว่ายังขาด <b>ความเป็นธรรม</b> ในมิติพื้นที่ของ “ภาพ” และ “เสียง” ของแหล่งข่าวโดยให้ภาพและเสียงแก่กลุ่มผู้สนับสนุนมากกว่ากลุ่มไม่สนับสนุน  ขณะที่ประเด็น “เนื้อหา” พบว่า <b>ไม่เป็นธรรมและขาด</b> รายละเอียดการนำเสนอ “เนื้อหาสาระ” ของกลุ่มผู้ไม่สนับสนุนนายกรัฐมนตรี เพราะมุ่งเน้นแต่การรายงานสถานการณ์ทั่วไป ซึ่งยังมีอีกหลายแง่มุมที่ไม่ได้นำมาเผยแพร่ต่อสาธารณะ เช่น ความคิดเห็นของบรรดาแกนนำความคิดเห็นของผู้เข้าร่วมการประชุม ความเป็นมาของการคัดค้าน	พบว่าในการรายงานข่าวยังมี <b>ความเป็นกลาง</b> รายงานข่าวตามสถานการณ์ที่เกิดขึ้น
ช่อง	ความสมดุล	ความเป็นธรรม	ความเป็นกลาง
	<u>มีความสมดุลทั้ง</u> 2 ฝ่าย	พบว่า <b>ในมิติ “ภาพ” พบว่ายังขาดความเป็นธรรม</b> และ <b>ขาดความเป็นธรรมในมิติพื้นที่ของ “เสียง”</b> ของแหล่งข่าว โดยให้เสียงแก่กลุ่มผู้สนับสนุนเท่านั้น  ขณะที่ <b>ในมิติ “เนื้อหา” พบว่าค่อนข้างเป็นธรรม</b> เนื่องจากมีประเด็นการนำเสนอที่ใกล้เคียงกัน เพียงแต่การให้น้ำหนักการรายงานประเด็นข่าวของกลุ่มสนับสนุนมีความใกล้เคียงกัน ในขณะที่การให้น้ำหนักของกลุ่มไม่สนับสนุนส่วนใหญ่จะเน้นหนักที่ประเด็นเหตุการณ์การประชุม ณ พื้นที่ลานพระบรมรูปทรงม้าเพียงประเด็นเดียว	พบว่าในการรายงานข่าวยังมี <b>ความเป็นกลาง</b> อยู่บ้าง ยกเว้นบางช่วงข่าวที่ใช้ภาษาที่มี <b>ความหมายในทางลบ “มีอบ”</b> แทนกลุ่มผู้ชุมนุมที่ลานพระบรมรูปทรงม้า
ช่อง	ความสมดุล	ความเป็นธรรม	ความเป็นกลาง
	<u>มีความสมดุลทั้ง</u> 2 ฝ่าย	พบว่ายังขาด <b>ความเป็นธรรม</b> โดยมิติพื้นที่ของ “ภาพ” ของแหล่งข่าวโดยให้ภาพของกลุ่มผู้สนับสนุนมากกว่ากลุ่มไม่สนับสนุน และขาดการให้พื้นที่ “เสียง” แก่กลุ่มไม่สนับสนุน  ขณะที่ <b>ในมิติ “เนื้อหา” พบว่าไม่เป็นธรรมและขาด</b>	พบว่าในการรายงานข่าวยังมี <b>ความเป็นกลาง</b> อยู่ แต่บางส่วนพบว่าผู้ประกาศข่าวเรียกผู้ชุมนุมว่า “กลุ่มผู้คัดค้านที่นำโดยนายสนธิ ลิ้มทองกุล”, ใช้คำว่า “บุก”

		รายละเอียดการนำเสนอ “เนื้อหาสาระ” ของกลุ่มผู้ไม่สนับสนุนอยู่ เพราะมุ่งเน้นแต่การรายงานสถานการณ์ทั่วไป ซึ่งยังมีอีกหลายแง่มุมที่ไม่ได้นำมาเผยแพร่ต่อสาธารณะ เช่น ความคิดเห็นของบรรดาแกนนำ ความคิดเห็นของผู้เข้าร่วมการชุมนุม มีปัญหาในการเลือกแหล่งข่าวเพื่อนำมาเสนอในภาวะที่ต้องการข้อมูลในเชิงลึก เช่น แกนนำที่ชุมนุม แต่กลับเลือกสัมภาษณ์พ่อค้า-แม่ค้า เกี่ยวกับรายได้จากการขายของในงานชุมนุมแทน	“ยึด” ลานพระบรมรูปทรงแทนคำที่ใช้พื้นที่, เรียก นต.ประสงค์ สุ่นศิริ ว่า “หนึ่งในแกนนำการคัดค้าน” และให้เสียงสัมภาษณ์ของ นพ.สุรพงษ์ โดยเรียกผู้ชุมนุมว่า “กลุ่มต่อต้านรัฐบาล”
ช่อง	ความสมดุล	ความเป็นธรรม	ความเป็นกลาง
	<b>มีความสมดุลทั้ง</b> 2 ฝ่าย	พบว่ายังขาดความเป็นธรรมในมิติพื้นที่ของ “เสียง” ของแหล่งข่าวโดยให้เสียงแก่กลุ่มสนับสนุนเท่านั้น  ในมิติ “ภาพ” เป็นธรรมเพราะค่อนข้างมีความใกล้เคียงกัน  ในขณะที่ประเด็น “เนื้อหา” พบว่าค่อนข้างเป็นธรรม มีประเด็นในการนำเสนอในสัดส่วนที่ใกล้เคียงกัน เพียงแต่ให้น้ำหนักในการนำเสนอในแต่ละประเด็นแตกต่างกัน เช่น ในส่วนกลุ่มสนับสนุน เน้นน้ำหนักที่ประเด็นการห้ามใช้พื้นที่ลานพระบรมรูปทรงม้าในการชุมนุม และในส่วนกลุ่มไม่สนับสนุน เน้นน้ำหนักที่ประเด็นเหตุการณ์เกี่ยวกับการชุมนุม ณ พื้นที่ลานพระบรมรูปทรงม้า แต่รายงานข่าวประเด็นอื่นๆ น้อยมาก	พบว่าในการรายงานข่าวค่อนข้างมีความเป็นกลาง ไม่มีการแทรกข้อคิดเห็นของผู้ประกาศข่าวแต่อย่างใด
ช่อง	ความสมดุล	ความเป็นธรรม	ความเป็นกลาง
	<b>มีความสมดุลทั้ง</b> 3 ฝ่าย แต่บางช่วงของข่าว ส่วนใหญ่มีน้ำหนักที่ประเด็นข่าวที่นำเสนอความคิดเห็นจากรายการวิทยุ “นายกฯ ทักซิณคุยกับประชาชน”	พบว่ายังขาดความเป็นธรรม เนื่องจากให้พื้นที่ “ภาพ” ของแหล่งข่าวแก่กลุ่มผู้สนับสนุนมากกว่ากลุ่มไม่สนับสนุน และไม่มีพื้นที่ “เสียง” ของกลุ่มไม่สนับสนุนเลย  ขณะที่ประเด็น “เนื้อหา” ของการรายงานข่าว พบว่า ขาดความเป็นธรรม เพราะพบว่าจำนวนประเด็นสาระของกลุ่มสนับสนุนนายกรัฐมนตรีนั้น มีมากกว่าถึง 6 ประเด็น แต่ประเด็นของกลุ่มผู้ไม่สนับสนุนนายกรัฐมนตรีกลับมีเพียงประเด็นเดียว คือเพียงแค่อายงานสถานการณ์ความคืบหน้าของการชุมนุม และการโต้แย้งเพื่อชิงพื้นที่ลานพระบรมรูปฯ เท่านั้น	พบว่า ในการรายงานข่าวมีความเป็นกลาง ยกเว้นบางช่วงข่าวที่มีการสอดแทรกความคิดเห็นของผู้ประกาศข่าวลงไปเช่นในรายการข่าวตอนเช้า ใช้คำว่า “มือบ้ผู้ชุมนุม” และ “กลุ่มต้านนายกฯ” แทนผู้ไม่สนับสนุน รวมถึงใช้คำว่า “มือบ้สนับสนุนนายกฯ” และ “กลุ่มหนุนนายกฯ” แทนผู้สนับสนุน
ช่อง	ความสมดุล	ความเป็นธรรม	ความเป็นกลาง
	<b>มีความสมดุลทั้ง</b> 3 ฝ่าย	พบว่ายังขาดความเป็นธรรมในมิติพื้นที่ของ “ภาพ” และ “เสียง” โดยให้ภาพและเสียงแก่กลุ่มผู้สนับสนุน	พบว่ามีความเป็นกลางในการรายงานข่าว เนื่องจากไม่พบว่ามี

	<p>มากกว่ากลุ่มไม่สนับสนุน และจำนวนเวลารวมของเสียงแหล่งข่าวฝ่ายที่ 1 และ 2 เปรียบเทียบกันก็พบว่าเสียงแหล่งข่าวฝ่ายที่ 1 ก็มีมากกว่าเกือบ 10 นาที</p> <p>ขณะที่ในมิติ “เนื้อหา” พบว่ายังไม่เป็นธรรมเพราะขาดรายละเอียดการนำเสนอ “เนื้อหาสาระ” ของกลุ่มผู้ไม่สนับสนุนอยู่ เนื่องจากการรายงานทั้งวันมุ่งเน้นแต่การรายงานสถานการณ์ทั่วไป โดยเฉพาะประเด็นเรื่องการห้ามใช้พื้นที่ลานพระบรมรูปฯ การออกไปสั่งค่าปรับการจอดรถที่มาชุมนุม ขณะที่เนื้อหาสาระฝ่ายสนับสนุนกลับมีประเด็นที่หลากหลายและมีความลึกมากกว่า</p>	<p>การสอดแทรกความคิดเห็นลงไปในช่วงแต่อย่างใด อย่างไรก็ตาม อาจมีความแตกต่างเล็กน้อยเกี่ยวกับการรายงานข่าวของนักข่าวภาคสนามและนักข่าวในห้องส่งที่มีการใช้ถ้อยคำในการเรียกกลุ่มผู้ชุมนุมที่ต่างกันไป เช่น “มือบ” หรือ “กลุ่มผู้ชุมนุม”</p>
--	---	---

วันที่ 26 กุมภาพันธ์ 2549

ตารางที่ 6 (26 กุมภาพันธ์ 2549)			
:การรายงานข่าวในประเด็น <b>ความสมดุล, ความเป็นธรรม, และความเป็นกลาง</b> ของการรายงานข่าวนั้นๆ ในแต่ละช่อง			
ช่อง	ความสมดุล	ความเป็นธรรม	ความเป็นกลาง
	<p><b>มีความสมดุลทั้ง 2 ฝ่าย</b></p>	<p>พบว่า <b>ยังมีความเป็นธรรมในมิติพื้นที่ของ “ภาพ”</b> โดยมีภาพของกลุ่มผู้สนับสนุนและไม่สนับสนุนรัฐบาลเท่าๆ กัน</p> <p>ขณะที่ความเป็นธรรมในมิติ “เสียง” พบว่าขาด<b>ความเป็นธรรม</b> โดยปรากฏเสียงของแหล่งข่าว มีเพียงเสียงของนายกรัฐมนตรี โดยแหล่งข่าวอื่นๆ ไม่ปรากฏเสียงแต่จะเน้นด้วยการให้ผู้ประกาศข่าวบรรยายเอง</p> <p>ขณะที่ในมิติ “เนื้อหา” พบว่า มี<b>ประเด็นของผู้สนับสนุนรัฐบาลมากกว่า</b> และขาด<b>ความเป็นธรรมและขาด</b>รายละเอียดการนำเสนอ “เนื้อหาสาระ” ของกลุ่มผู้ไม่สนับสนุนนายกรัฐมนตรี เพราะมุ่งเน้นแต่การรายงานสถานการณ์ทั่วไป ซึ่งยังมีอีกหลายแง่มุมที่ไม่ได้นำมาเผยแพร่ต่อสาธารณะ เช่น ความคิดเห็นของบรรดาแกนนำความคิดเห็นของฝ่ายค้าน ที่มาของการปฏิเสธการเลือกตั้งและปฏิรูปการเมือง ความคิดเห็นของผู้เข้าร่วมการชุมนุมความเป็นมาของการคัดค้าน</p>	<p>พบว่าในการรายงานข่าวยังมี<b>ความเป็นกลาง</b>รายงานข่าวตามสถานการณ์ที่เกิดขึ้น</p>
	ช่อง	ความสมดุล	ความเป็นธรรม



	<p>มีความสมดุลทั้ง 3 ฝ่าย</p>	<p>พบว่าค่อนข้างเป็นธรรมในมิติพื้นที่ของ “ภาพ” ขณะที่ ยังขาดความเป็นธรรมในมิติของ “เสียง” ของแหล่งข่าว โดยให้เสียงแก่กลุ่มผู้สนับสนุนมากกว่ากลุ่มไม่สนับสนุน ขณะที่ประเด็น “เนื้อหา” พบว่าค่อนข้างเป็นธรรม</p>	<p>พบว่าในการรายงานข่าว ค่อนข้างเป็นกลาง ยกเว้นบาง ช่วงข่าวยังปรากฏการแสดงความ คิดเห็นของผู้ประกาศข่าวที่ว่า “เจ้าหน้าที่ตำรวจวันนี้ต้องทำงาน หนักหน่อยเพราะว่าต้องแยกกลุ่ม ผู้ชุมนุมกับประชาชนธรรมดา”</p>
<p>ช่อง</p>	<p>ความสมดุล</p>	<p>ความเป็นธรรม</p>	<p>ความเป็นกลาง</p>
	<p>มีความสมดุลทั้ง 3 ฝ่าย</p>	<p>พบว่ายัง ขาดความเป็นธรรม ในมิติพื้นที่ของ “ภาพ” โดยให้พื้นที่ของภาพของเหตุการณ์ชุมนุมคัดค้านรัฐบาล มาก รวมไปถึงการสัมภาษณ์แหล่งข่าวของแกนนำพรรคร่วม ฝ่ายค้านการประชุมพรรคฝ่ายค้านเพื่อลงสัตยาบันและ ปฏิรูปการเมือง</p> <p>ในมิติของ “เสียง” พบว่ายังขาดความเป็นธรรมอยู่ เนื่องจากให้พื้นที่ “เสียง” ของฝ่ายไม่สนับสนุนมากกว่าฝ่าย สนับสนุนโดยเฉพาะประเด็นท่าทีของพรรคชาติไทยต่อการ ร่วมลงสัตยาบันกันกับพรรคร่วมฝ่ายค้านและรัฐบาลเพื่อ ปฏิรูปการเมือง</p> <p>ในมิติ “เนื้อหา” พบว่าค่อนข้างมีความเป็นธรรมเพราะมี การรายงานข่าวในจำนวนประเด็นเนื้อหาที่ใกล้เคียงกัน</p>	<p>พบว่าในการรายงานข่าวยังมี ความเป็นกลางอยู่</p>
<p>ช่อง</p>	<p>ความสมดุล</p>	<p>ความเป็นธรรม</p>	<p>ความเป็นกลาง</p>
	<p>มีความสมดุลทั้ง 2 ฝ่าย</p>	<p>พบว่าค่อนข้างเป็นธรรมในมิติพื้นที่ของ “ภาพ” แต่ยังคง ค่อนข้างขาดความเป็นธรรมในมิติพื้นที่ของ “เสียง” เนื่องจากแหล่งข่าวของฝ่ายสนับสนุนนายกรัฐมนตรีมี จำนวนมากกว่าและนานกว่ากลุ่มไม่สนับสนุน เป็นที่น่า สงเกตว่ายังคงไม่มีเสียงแหล่งข่าวที่เป็นประชาชนที่เข้าร่วม การชุมนุม ณ สนามหลวง ขณะที่ในมิติ “เนื้อหา” พบว่า ค่อนข้างเป็นธรรม มีประเด็นในการนำเสนอในสัดส่วนที่ ใกล้เคียงกัน</p>	<p>พบว่าในการรายงานข่าวมีความ เป็นกลาง ไม่มีการแทรกความ คิดเห็นของผู้ประกาศข่าวแต่อย่าง ใด</p>
<p>ช่อง</p>	<p>ความสมดุล</p>	<p>ความเป็นธรรม</p>	<p>ความเป็นกลาง</p>
	<p>มีความสมดุลทั้ง 3 ฝ่าย</p>	<p>พบว่า มีความเป็นธรรม ในส่วนของการให้พื้นที่ของ “ภาพ” “เสียง” และ “เนื้อหา” ให้ทุกฝ่ายได้มีโอกาสแสดง ความคิดเห็น แต่ยังคงขาดการให้พื้นที่ “เสียง” ของกลุ่มผู้ ชุมนุม ซึ่งเป็นกลุ่มผู้ไม่สนับสนุนนายกฯ ในขณะที่มีการให้ พื้นที่แก่กลุ่มผู้ชุมนุม ซึ่งเป็นกลุ่มผู้สนับสนุนนายกฯอยู่</p>	<p>พบว่า มีความเป็นกลาง แต่ว่า ยังมี การแสดงความ คิดเห็นของ นักข่าวภาคสนาม ว่า ประเด็นที่ นายสนธิ์นำมาปราศรัยเป็นเรื่อง เดิมๆ ไม่มีอะไรใหม่</p>

ช่อง	ความสมดุล	ความเป็นธรรม	ความเป็นกลาง
	<p><b>มีความสมดุลทั้ง 3 ฝ่าย</b></p>	<p>พบว่าค่อนข้าง<b>มีความเป็นธรรม</b>ในมิติพื้นที่ของ “ภาพ” ของแหล่งข่าว เนื่องจากให้พื้นที่ภาพของทั้ง 2 ฝ่ายในสัดส่วนใกล้เคียงกัน ทั้งฝ่ายสนับสนุนและฝ่ายไม่สนับสนุน</p> <p><b>ขณะที่ในมิติ “เสียง” นั้นยังขาดความเป็นธรรมอยู่</b> เนื่องจากจำนวนเวลารวมของเสียงแหล่งข่าวฝ่ายที่ 1 และ 2 เปรียบเทียบกันก็พบว่าเสียงแหล่งข่าวฝ่ายที่ 2 มีมากกว่าเกือบ 17 นาที ซึ่งส่วนใหญ่เป็นเสียงที่มาจากพรรคฝ่ายค้านเป็นหลัก ขณะเดียวกันก็พบว่ามีการรายงานข่าวยืนยันเรื่องการทำหน้าที่ของนักข่าวไอทีวีโดยถูกต้องและเป็นกลางในสัดส่วนที่มากในช่วงเวลาข่าว Hotnews</p> <p><b>ขณะที่ในมิติ “เนื้อหา” พบว่าค่อนข้างเป็นธรรม</b> เพราะมีการให้พื้นที่เนื้อหาข่าวแก่ทั้ง 2 ฝ่ายมีน้ำหนักใกล้เคียงกัน</p>	<p>พบว่าค่อนข้าง<b>มีความเป็นกลาง</b>ในการรายงานข่าวและ<b>ไม่มีการรายงานตัวเลขผู้ชุมนุม</b> <b>อย่างที่เราใจผิดกัน</b> อย่างไรก็ตามอาจมีความแตกต่างในเรื่องความเป็นกลางของนักข่าวในพื้นที่ และความเป็นกลางของผู้ประกาศข่าวในห้องส่งอยู่บ้าง คือ <b>ผู้ประกาศข่าวในห้องส่งมักย้ำข้อความ/ประโยคพูดของ นายกรัฐมนตรีก่อนที่จะปล่อยเสียงนายกรัฐมนตรีเองอีกครั้ง</b> อย่างชัดเจนแทบทุกครั้ง</p>

ตารางที่ 7 แสดงสรุปผลการศึกษาในประเด็น “ความสมดุล ความเป็นกลาง และความเป็นธรรม” ในการรายงานข่าวเหตุการณ์การเมือง วันที่ 4, 11 และ 26 กุมภาพันธ์ 2549 จากสถานีโทรทัศน์ทุกช่อง

ช่อง	วัน														
	4 กุมภาพันธ์					11 กุมภาพันธ์					26 กุมภาพันธ์				
	สมดุล	เป็นกลาง	เป็นธรรม			สมดุล	เป็นกลาง	เป็นธรรม			สมดุล	เป็นกลาง	เป็นธรรม		
ภาพ			เสียง	เนื้อหา	ภาพ			เสียง	เนื้อหา	ภาพ			เสียง	เนื้อหา	
	/	/	x	x	x	/	/	x	x	X	/	/	/	x	/
	x	-	-	-	-	/	/	/	x	/	/	/	/	x	/
	/	/	/	/	x	/	/	x	x	X	/	/	x	x	x
	/	/	x	x	/	/	/	/	x	/	/	/	/	x	/
	/	/	x	x	/	/	/	x	x	X	/	/	/	/	/
	/	/	/	x	x	/	/	x	x	x	/	/	/	x	/

หมายเหตุ เครื่องหมาย / = มี, x = ไม่มี, - = ไม่สามารถสรุปได้

## สรุปผลการศึกษา

จากการเปรียบเทียบ “การรายงานข่าว เหตุการณ์การเมืองของสื่อโทรทัศน์ในวันที่ 4, 11 และ 26 กุมภาพันธ์ 49” ของสถานีโทรทัศน์ฟรีทีวี ทั้ง 6 ช่อง มีข้อค้นพบดังต่อไปนี้

- **ประเด็นความสมดุล** พบว่า สถานีโทรทัศน์เกือบทุกช่องรายงานข่าว เหตุการณ์การเมืองในวันที่ 4, 11 และ 26 กุมภาพันธ์ 49 ด้วยความสมดุล มีการนำเสนอเนื้อหาทั้ง 2 ด้าน และบางช่องก็นำเสนอฝ่ายที่ 3 ด้วย มีเพียง การรายงานของ สถานีโทรทัศน์ช่อง 5 ในวันที่ 4 กุมภาพันธ์ 2549 เท่านั้น ที่ออกอากาศเหตุการณ์การเมืองเพียงแค่ 2 นาที จึงไม่สามารถพิจารณาได้ว่าได้รายงานข่าวด้วยความสมดุลหรือไม่
- **ประเด็นความเป็นกลาง** พบว่า สถานีโทรทัศน์เกือบทุกช่องรายงานข่าว เหตุการณ์การเมืองในวันที่ 4, 11 และ 26 กุมภาพันธ์ 49 ด้วยความเป็นกลาง ไม่มีการสอดแทรกความคิดเห็นของผู้สื่อข่าวเข้าไปในการรายงานข่าว มีเพียง การรายงานสถานีโทรทัศน์ช่อง 5 ในวันที่ 4 กุมภาพันธ์ 2549 เท่านั้น ที่ออกอากาศเหตุการณ์การเมืองเพียงแค่ 2 นาที จึงไม่สามารถพิจารณาได้ว่าได้รายงานข่าวด้วยความเป็นกลางหรือไม่
- **ประเด็นความเป็นธรรม** พบว่า ในมิติเรื่อง “ภาพ” “เสียง” และ “เนื้อหา” สถานีโทรทัศน์เกือบทุกช่องมี พัฒนาการเรื่องการให้พื้นที่กับอีกฝ่ายมากขึ้นทั้งสามส่วน โดยช่วงแรกของเหตุการณ์ทางการเมือง คือ วันที่ 4 และ 11 ให้พื้นที่กับกลุ่มสนับสนุนนายกฯมากกว่า ในขณะที่ระยะต่อมาคือ วันที่ 26 การให้พื้นที่ของกลุ่มไม่สนับสนุนนายกฯ มีความเป็นธรรมมากขึ้น แต่กลับไม่เป็นธรรมต่อกลุ่มสนับสนุนนายกฯ

และเมื่อเปรียบเทียบประเด็นความเป็นธรรมแบ่งตามวัน ในด้าน “ภาพ” “เสียง” และเนื้อหา พบว่า

- การรายงานข่าวในวันที่ 4 กุมภาพันธ์ 2549 พบว่า ทุกช่องขาดความเป็นธรรม ในการมิติด้าน “ภาพ” และ “เสียง” ยกเว้น ช่อง 7 ที่มีความเป็นธรรม 2 ด้าน ในมิติภาพและเสียง ส่วน itv มีความเป็นธรรม เฉพาะในมิติ “ภาพ” ขณะที่ใน มิติ “เนื้อหา” นั้นมีเพียงช่อง 9 และช่อง 11 เท่านั้นที่มีความเป็นธรรม
- การรายงานข่าวในวันที่ 11 กุมภาพันธ์ 2549 พบว่า ทุกช่องขาดความเป็นธรรมในการให้พื้นที่ด้าน “ภาพ” และ “เสียง” ยกเว้น ช่อง 5 และช่อง 9 ที่มีความเป็นธรรมในมิติด้าน “ภาพ” และ “เนื้อหา” ส่วนมิติ “เสียง” ทุกช่อง ขาดความเป็นธรรม และโดยเฉลี่ยปริมาณเสียงของฝ่ายสนับสนุนนายกรัฐมนตรีนี มีมากกว่าฝ่ายที่ไม่สนับสนุน นายกรัฐมนตรี ถึง 4 เท่า เช่นเดียวกับวันที่ 4 กุมภาพันธ์
- การรายงานข่าวใน 26 กุมภาพันธ์ 2549 พบว่า ในมิติด้าน “ภาพ” และ “เนื้อหา” ทุกช่องมีความเป็นธรรม ยกเว้น ช่อง 7 ขณะที่มิติด้าน “เสียง” มีเพียงช่อง 11 เท่านั้นที่มีความเป็นธรรม

นอกจากนี้ จากภาพรวมการศึกษา มีข้อสังเกตว่า ทุกช่องมีการนำเสนอข่าวเหตุการณ์การเมืองอย่าง “สมดุล” และ “เป็นกลาง” ขณะที่ในประเด็น “ความเป็นธรรม” ซึ่งพิจารณาจากมิติด้าน “ภาพ”, “เสียง” และ “เนื้อหา” พบว่าไม่มีความ สม่่าเสมอในการให้น้ำหนักแหล่งข่าวฝ่ายต่างๆ โดยมีการให้น้ำหนักด้านภาพ เสียง และเนื้อหาเปลี่ยนแปลงไปมา และ แตกต่างกันในแต่ละช่องตามสถานการณ์ทางการเมืองแต่ละวัน ซึ่งหากบทบาทของฝ่ายใดฝ่ายหนึ่งมีความเคลื่อนไหวสำคัญ ทางการเมือง ก็จะได้รับพื้นที่ข่าวมากกว่า เป็นผลให้อีกฝ่ายหนึ่งไม่ได้รับความเป็นธรรมในการรายงานข่าว

## ภาคผนวก

1. ตารางแสดงผลการศึกษารายงานข่าว/วิเคราะห์ข่าวความขัดแย้งทางการเมืองจากวันที่ 4 กุมภาพันธ์ 2549 ของแต่ละช่องสถานี

ช่อง 3 : 4 กุมภาพันธ์ 2549						
เวลา	รายการ	ประเด็นเนื้อหา	ภาพ	เสียง	ความยาวที่ นำเสนอ	ข้อสังเกต
17:00	เรื่องเด่นเย็นนี้	<p><b>กลุ่มสนับสนุนนายกรัฐมนตรี</b></p> <ul style="list-style-type: none"> <li>• ตำรวจกระจายกำลังที่ลานพระบรมรูปทรงม้า หลังจากที่ประชาชนเริ่มทยอยเข้ามาในพื้นที่</li> <li>• พล.อ.ชวลิตเรียกรองให้ทุกฝ่ายสามัคคีกัน</li> <li>• นายกฯ แจกเรื่องหุ่นชินคอร์ป ในรายการนายกทักษิณคุยกับประชาชน</li> <li>• ชาวท่าสองยาง จ.ตาก ให้กำลังใจนายกฯ</li> <li>• นายกสมาคมศิษย์เก่ารัฐศาสตร์ จุฬาฯ ดึงเรื่องที่คุณอาจารย์คณะฯ แสดงความคิดเห็นเป็นเรื่องไม่เหมาะสม</li> <li>• ยุติธรรมกล่าวว่าให้ชุมนุมกันอย่างสันติ</li> </ul> <p><b>กลุ่มไม่สนับสนุนนายกรัฐมนตรี</b></p> <ul style="list-style-type: none"> <li>• การชุมนุมที่ลานพระบรมรูปทรงม้า</li> <li>• รายงานสดภาพจากการชุมนุม</li> </ul>	<p>ตำรวจ</p> <p>ชวลิต</p> <p>นายก</p> <p>ผู้ให้กำลังใจ</p> <p>ปิยะพันธ์ ยงยุทธ</p> <p>ผู้เข้าชุมนุม</p> <p>ผู้เข้าชุมนุม</p>	<p>*</p> <p>0:14</p> <p>4:00</p> <p>-</p> <p>-</p> <p>-</p>	18.30	ผู้ประกาศกล่าวว่า นายกฯ กล่าวในประเด็นดังกล่าวไว้ชัดเจนเลยทีเดียว
<b>รวม 18.30 นาที</b>						

ช่อง 5 : 4 กุมภาพันธ์ 2549						
เวลา	รายการ	ประเด็นเนื้อหา	ภาพ	เสียง	ความยาวที่ นำเสนอ	ข้อสังเกต
16.00	ทันข่าว	<p><b>กลุ่มสนับสนุนนายกรัฐมนตรี</b></p> <ul style="list-style-type: none"> <li>• -</li> </ul> <p><b>กลุ่มไม่สนับสนุนนายกรัฐมนตรี</b></p>	-	-	-	-

17.00	ทันข่าว	<ul style="list-style-type: none"> <li>-</li> </ul> <b>กลุ่มสนับสนุนนายกรัฐมนตรี</b> <ul style="list-style-type: none"> <li>-</li> </ul> <b>กลุ่มไม่สนับสนุนนายกรัฐมนตรี</b> <ul style="list-style-type: none"> <li>-</li> </ul>	-	-	-	-
18.00	ทันข่าว	<ul style="list-style-type: none"> <li>-</li> </ul> <b>กลุ่มสนับสนุนนายกรัฐมนตรี</b> <ul style="list-style-type: none"> <li>-</li> </ul> <b>กลุ่มไม่สนับสนุนนายกรัฐมนตรี</b> <ul style="list-style-type: none"> <li>-</li> </ul>	-	-	-	-
19.00	ข่าวภาคค่ำช่วงที่ 1	<b>กลุ่มสนับสนุนนายกรัฐมนตรี</b> <ul style="list-style-type: none"> <li>ภารกิจนายกฯ นำคณะทูตเยี่ยมชมศูนย์ฝึกพิงข้าวคราว จ.ตาก</li> </ul> <b>กลุ่มไม่สนับสนุนนายกรัฐมนตรี</b> <ul style="list-style-type: none"> <li>-</li> </ul>	-	-	1:33	ผู้ประกาศข่าวกล่าวในช่วงเริ่มรายการว่า “ตอนนี้สถานการณ์ต่างๆ ของประเทศไทยเรายังสงบนิ่งดี จะมีก็ปัญหาภัยแล้งและปัญหาเรื่องลูกช้าง”
19.35	ข่าวภาคค่ำช่วงที่ 2	<b>กลุ่มสนับสนุนนายกรัฐมนตรี</b> <ul style="list-style-type: none"> <li>นายกฯ ชี้แจงการขายหุ้นชินคอร์ปฯ</li> </ul> <b>กลุ่มไม่สนับสนุนนายกรัฐมนตรี</b> <ul style="list-style-type: none"> <li>-</li> </ul>	บุญคลี ปลั่งศิริ, สุวรรณ วัลย์เสถียร, นายกฯ	0:22	1:09	ผู้ประกาศข่าวกล่าวย้ำในช่วงเริ่มรายการว่า “สถานการณ์ของประเทศไทยตอนนี้สงบนิ่งเรียบร้อยดีครับ”
22.00	ทันข่าว	<ul style="list-style-type: none"> <li>-</li> </ul> <b>กลุ่มสนับสนุนนายกรัฐมนตรี</b> <ul style="list-style-type: none"> <li>-</li> </ul> <b>กลุ่มไม่สนับสนุนนายกรัฐมนตรี</b> <ul style="list-style-type: none"> <li>-</li> </ul>	-	-	-	-
<b>รวม 2:39 นาที</b>						

**ช่อง 7**  
**: 4 กุมภาพันธ์ 2549**

เวลา	รายการ	ประเด็นเนื้อหา	ภาพ	เสียง	ความยาวที่นำเสนอ	ข้อสังเกต
17:30	ข่าวภาคค่ำ ช่วง 1	<b>กลุ่มสนับสนุนนายกรัฐมนตรี</b> <ul style="list-style-type: none"> <li>ผบ.ตร./รมว.เชื่อมั่นว่าจะชุมนุมโดยสงบ</li> <li>ตำรวจตั้งด่านบนทางหลวงเพื่อสอบถามรถขนาดใหญ่ว่ามีจุดหมายที่ไหน</li> </ul>	ชิตชัย, โกวิท, ตำรวจ, นายก,	0:52	13:36	

		<ul style="list-style-type: none"> <li>• นายกฯ ชี้แจง การขายหุ้นให้คนที่สนับสนุน เข้าใจถูกต้องในรายการ นายกฯพบ ปชช.</li> <li>• มท.1 เชื่อว่าจะไม่มีมือที่ 3 เข้ามาแทรกแซง</li> <li>• ชาวลิตข้อยากให้สังคมทำตามกติกา</li> <li>• ตัวแทนนิสิตเก้ารัฐศาสตร์ จุฬาฯ ไม่เห็นด้วยกับการแสดงความเห็นของคณาจารย์คณะฯ</li> <li>• กลุ่มญาติวีรชนเรียกร้องให้งดการชุมนุม</li> <li>• จาตรนต์ กล่าววว่า ไม่ต้องถามว่ากลุ่มครูจะมาเข้าร่วมก็คน</li> <li>• นักลงทุนเชื่อว่า ในทางธุรกิจถือว่าเป็นเรื่องธรรมดาที่จะต้องทำให้เสียภาษีน้อยที่สุด</li> </ul> <p><b>กลุ่มไม่สนับสนุนนายกรณ์มนตรี</b></p> <ul style="list-style-type: none"> <li>• การชุมนุมที่ลานพระบรมรูป</li> <li>• ชาวสงขลาชุมนุมประท้วง</li> </ul> <p><b>กลุ่มผู้ไม่สนับสนุนฝ่ายใด</b></p> <ul style="list-style-type: none"> <li>• การชุมนุมเป็นสิทธิพื้นฐานของประชาชน</li> <li>• ปธ.สภาอุตสาหกรรม เห็นควรที่ทั้ง 2 ฝ่ายจะเจรจากันโดยสันติและมีสติ</li> <li>• นายกสมาคมค้าปลีก กล่าววว่า การชุมนุมไม่มีผลต่อเศรษฐกิจ</li> <li>• ผู้จัดการตระกูล ชิน – ตามาพงษ์ กล่าววว่า การชุมนุมไม่มีผลต่อเศรษฐกิจ</li> <li>• นักลงทุนชี้ว่า นายก ควรชี้แจงทุกประเด็นให้ทุกคนได้ทราบ</li> </ul>	<p>คงศักดิ์ ,ชาวลิต</p> <p>ปิยะพันธ์, ยงยุทธ</p> <p>ญาติ</p> <p>นักลงทุน</p> <p>ผู้ชุมนุม, หมอนิรันดร์,อลงกรณ์ผู้ชุมนุม</p> <p>อภิรักษ์</p> <p>ประพัฒน์</p> <p>ลิขิต ,สุวรรณ</p> <p>นักลงทุน</p>	<p>0:23</p> <p>0:24</p> <p>0:24</p> <p>0:12</p> <p>0:14</p> <p>0:14</p>		
19:30	ข่าวภาคค่ำ ช่วง 2	<p><b>กลุ่มไม่สนับสนุนนายกรณ์มนตรี</b></p> <ul style="list-style-type: none"> <li>• ความคับหน้ากดดันให้นายกลาออก</li> </ul>	สนธิ,ผู้ชุมนุม	1:10	2:58	
22:00	ข่าวเด็ดเจ็ดสี	<p><b>กลุ่มสนับสนุนนายกรณ์มนตรี</b></p> <ul style="list-style-type: none"> <li>• นายกกล่าวว่า กลุ่มชุมนุมไม่เคารพกติกาของสังคม</li> </ul> <p><b>กลุ่มไม่สนับสนุนนายกรณ์มนตรี</b></p> <ul style="list-style-type: none"> <li>• ผู้ชุมนุมยื่นฎีกาถวายที่บ้าน สีเสาทเวศร์ ให้ นายกพ้นออกจากตำแหน่ง</li> <li>• ยื่นฎีกาที่สำนักพระราชวัง</li> </ul>	<p>นายกฯ</p> <p>สนธิ,ผู้ชุมนุม</p> <p>สโรชา</p>	<p>0:23</p> <p>0:31</p>	4:25	

		• สรรพผลลาออกจากการเป็นรัฐมนตรี	สรรพรถ			
					รวม 20:39 นาที	

ช่อง 9 : 4 กุมภาพันธ์ 2549						
เวลา	รายการ	ประเด็นเนื้อหา	ภาพ	เสียง	ความยาวที่ นำเสนอ	ข้อสังเกต
16.00	ข่าวต้นชั่วโมง	<u>กลุ่มสนับสนุนนายกรัฐมนตรี</u> • - <u>กลุ่มไม่สนับสนุนนายกรัฐมนตรี</u> • -	-	-	-	-
17.00	ข่าวต้นชั่วโมง	<u>กลุ่มสนับสนุนนายกรัฐมนตรี</u> • - <u>กลุ่มไม่สนับสนุนนายกรัฐมนตรี</u> • -	-	-	-	-
18.00	ข่าวต้นชั่วโมง	<u>กลุ่มสนับสนุนนายกรัฐมนตรี</u> • - <u>กลุ่มไม่สนับสนุนนายกรัฐมนตรี</u> • -	-	-	-	-
19.00	ข่าวต้นชั่วโมง	<u>กลุ่มสนับสนุนนายกรัฐมนตรี</u> • - <u>กลุ่มไม่สนับสนุนนายกรัฐมนตรี</u> • -	-	-	-	-
19.30	ข่าวสำนักข่าวไทย	<u>กลุ่มสนับสนุนนายกรัฐมนตรี</u> • รัฐบาลพอใจการประชุมดำเนินไปอย่างสงบ • เนื้อหาในรายการนายฯ ทักซิณคุยกับประชาชน • ภารกิจนายฯ • บรรยายภาคหน้าบ้านพัก พล.อ. เปรม • พล.อ. ชวลิตเรียกร้องให้แต่ละฝ่ายหันหน้าเข้าหากันแก้ปัญหา • พล.อ. ชิตชัยกล่าวถึงการควบคุมดูแลการประชุมและมีมือที่ 3 ที่จะมาก่อกวนการประชุม • สมาคมนิสิตเก่ารัฐศาสตร์ฯ ออกแถลงการณ์ไม่พอใจบทบาทการแถลงการณ์	พรหมมินทร์, สุรนนท์, นายฯ, พล.อ. ชวลิต, พล.อ. ชิตชัย, พล.อ.อ. คงศักดิ์	0:13 1:18 0:56	16:33	-



		<p>ของคณาจารย์คณะรัฐศาสตร์ จุฬาฯ</p> <p><b>กลุ่มไม่สนับสนุนนายกรัฐมนตรี</b></p> <ul style="list-style-type: none"> <li>• บรรยายภาคการชุมนุมตลอดทั้งวันและบรรยายภาคสดในขณะที่รายงานข่าว</li> <li>• นายสนธิ ลิ้มทองกุลกล่าวถึงจุดยืนในการชุมนุม</li> </ul> <p><b>กลุ่มผู้ไม่สนับสนุนฝ่ายใด</b></p> <ul style="list-style-type: none"> <li>• พล.อ.เปรมปฏิเสธรให้สัมภาษณ์ถึงสถานการณ์ทางการเมือง</li> <li>• สมาคมพุทธศาสตร์ร่วมกันสวดมนต์ให้ประเทศสงบสุข</li> <li>• รายงานสวนดุสิตโพลเรื่องสาเหตุที่ รมว. วัฒนธรรมลาออกจากตำแหน่ง</li> </ul>	<p>กลุ่มผู้ชุมนุม, สนธิ, สโรชา</p>	0:15		
		<p><b>กลุ่มผู้ไม่สนับสนุนฝ่ายใด</b></p> <ul style="list-style-type: none"> <li>• พล.อ.เปรมปฏิเสธรให้สัมภาษณ์ถึงสถานการณ์ทางการเมือง</li> <li>• สมาคมพุทธศาสตร์ร่วมกันสวดมนต์ให้ประเทศสงบสุข</li> <li>• รายงานสวนดุสิตโพลเรื่องสาเหตุที่ รมว. วัฒนธรรมลาออกจากตำแหน่ง</li> </ul>	<p>พล.อ.เปรม, สมาชิกสมาคมพุทธศาสตร์, อุไรวรรณ</p>	0:04		
22.00	ข่าวต้นชั่วโมง	<p><b>กลุ่มสนับสนุนนายกรัฐมนตรี</b></p> <ul style="list-style-type: none"> <li>• -</li> </ul> <p><b>กลุ่มไม่สนับสนุนนายกรัฐมนตรี</b></p> <ul style="list-style-type: none"> <li>• นายสนธิพร้อมขบวนผู้ชุมนุมเดินทางไปถวายฎีกาที่บ้าน พล.อ.เปรม</li> <li>• ประชาชนในต่างจังหวัดติดตามดูการถ่ายทอดสดการชุมนุมที่ลานพระบรมรูปทรงม้า</li> </ul>	<p>-</p> <p>สนธิ, ขบวนผู้ชุมนุม, ประชาชนในต่างจังหวัด</p>	-	2:20	-
<b>รวม 18:55 นาที</b>						

<b>ช่อง 11</b>						
<b>: 4 กุมภาพันธ์ 2549</b>						
เวลา	รายการ	ประเด็นเนื้อหา	ภาพ	เสียง	ความยาวที่นำเสนอ	ข้อสังเกต
16:00	ทันข่าวต้นชั่วโมง	<p><b>กลุ่มสนับสนุนนายกรัฐมนตรี</b></p> <ul style="list-style-type: none"> <li>• -</li> </ul> <p><b>กลุ่มไม่สนับสนุนนายกรัฐมนตรี</b></p> <ul style="list-style-type: none"> <li>• ตัวแทนผู้ชุมนุมยื่นหนังสือต่อสำนักงานตำรวจแห่งชาติ ให้โยกย้ายผู้บัญชาการ ภาค 4 ออกจากพื้นที่ เนื่องจากทำการคุกคามกลุ่มครูที่</li> </ul>	<p>ผู้บังคับการประจำสนง.ตร.แห่งชาติ</p> <p>ผู้ชุมนุม</p>	<p>-</p> <p>-</p>	1:02	



		เจ้าหน้าที่ดูแล มีการตั้งโต๊ะลงชื่อเพื่อติดต่อ พล.อ.เปรม ทูลเกล้าฯในหลวง				
		<ul style="list-style-type: none"> <li>ตัวแทนผู้ชุมนุมยื่นหนังสือต่อสำนักงานตำรวจแห่งชาติ ให้ตรวจสอบผู้บัญชาการ ภาค 4</li> </ul>				
21:00	ทันข่าวต้นชั่วโมง	<p><b>กลุ่มสนับสนุนนายกรณ์มนตรี</b></p> <ul style="list-style-type: none"> <li>รมต.สำนักนายกฯ ยืนยันนายกฯพร้อมคุยกับทุกฝ่าย แต่ต้องสร้างสรรค์</li> </ul> <p><b>กลุ่มไม่สนับสนุนนายกรณ์มนตรี</b></p> <ul style="list-style-type: none"> <li>นายสนธินำกลุ่มผู้ชุมนุมเดินทางกลับบ้านสี่เสา เทเวศร์ยื่นฎีกาให้พลเอกเปรม</li> </ul>	รมต.สำนักนายกฯ	-	4:15	
			ผู้ชุมนุมสนธิสโรชา	-		
<b>รวม 38:07 นาที</b>						

<b>ช่อง itv :4 กุมภาพันธ์ 2549</b>						
เวลา	รายการ	ประเด็นเนื้อหา	ภาพ	เสียง (นาที:วินาที)	ความยาวที่ นำเสนอ	ข้อสังเกต
16:00	ข่าวต้นชั่วโมง	<p><b>กลุ่มสนับสนุนนายกรณ์มนตรี</b></p> <ul style="list-style-type: none"> <li>-</li> </ul> <p><b>กลุ่มไม่สนับสนุนนายกรณ์มนตรี</b></p> <ul style="list-style-type: none"> <li>รายงานบรรยากาศสดทั่วไปของการชุมนุม</li> <li>กรณีมีผู้นำรถยนต์มารองเรียนสคบ.</li> <li>เชื่อมั่นการชุมนุมไม่มีความรุนแรง</li> </ul>	สำราญ รอดเพชร	0:18	3:42	-
17:00	ข่าวต้นชั่วโมง	<p><b>กลุ่มสนับสนุนนายกรณ์มนตรี</b></p> <ul style="list-style-type: none"> <li>-</li> </ul> <p><b>กลุ่มไม่สนับสนุนนายกรณ์มนตรี</b></p> <ul style="list-style-type: none"> <li>รายงานบรรยากาศสดทั่วไปของการชุมนุม</li> <li>สนธิมาถึง/มาตรการความปลอดภัย/การตรวจอาวุธ</li> </ul>	-	-	3:15	-
18:00	ข่าวภาคค่ำ	<p><b>กลุ่มสนับสนุนนายกรณ์มนตรี</b></p> <ul style="list-style-type: none"> <li>นายกฯชี้แจงการขายหุ้นผ่านรายการนายกคุยกับปชช. และภารกิจนายกฯ ที่เชียงใหม่</li> </ul>	นายกฯ	2:13	31:05	-

		<ul style="list-style-type: none"> <li>ปชช. ให้กำลังใจนายกรัฐมนตรี จากเครือข่าย 14 ตุลาฯ, และกลุ่มองค์กรต่างๆ ให้การสนับสนุน, ลูกๆ ชาวบ้าน</li> <li>การควบคุมกลุ่มผู้ชุมนุม/มาตรการความปลอดภัยของรัฐ</li> <li>กลุ่มผู้สนับสนุนนายกฯ จุดไฟเผาโลงศพนายสนธิ (ที่ขอนแก่น)</li> <li>ปชช. ไม่อยากเห็นความรุนแรงเรียกร้องให้ยุติการชุมนุม</li> <li>ปชช. และพระสงฆ์ร่วมสวดมนต์ให้กำลังใจนายกฯ</li> </ul> <p><b>กลุ่มไม่สนับสนุนนายกรัฐมนตรี</b></p> <ul style="list-style-type: none"> <li>รายงานบรรยากาศสดทั่วไปของการชุมนุม</li> <li>รายงานว่ามีการพันธมิตรใดมาชุมนุมบ้าง</li> <li>เกร็ดสืบสานการชุมนุม</li> <li>ปชช. สงขลาจับขมการถ่ายทอดการชุมนุม</li> <li>เนื้อหาการพูดของสนธิ/การถวายฎีกา</li> </ul>	<p>รมต.สำนักนายกฯ (สรนันท์)</p> <p>รองนายกฯ (ชิตชัย)</p> <p>อลงกรณ์ พลบุตร อวยชัย มะทา ปชช. สนธิ ลิ้มทองกุล</p>	<p>0:20</p> <p>0:32</p> <p>0:20</p> <p>0:20</p> <p>0:14</p> <p>1:06</p>		
21:10	ITV Hotnews	<p><b>กลุ่มสนับสนุนนายกรัฐมนตรี</b></p> <ul style="list-style-type: none"> <li>ปชช. และพระสงฆ์ร่วมสวดมนต์ นั่งสมาธิให้กำลังใจนายกฯ</li> <li>โฆษกรัฐบาลชี้แจงการขายหุ้นชินเป็นเรื่องปกติ และถูกต้อง/ยืนยันสถานะเศรษฐกิจประเทศดีขึ้น/และการใช้นโยบายของรัฐบาลที่สำเร็จต่างๆ</li> <li>นายกฯ ร่วมงานเลี้ยงศิษย์เก่าที่ ร.ร.มงฟอร์ต กล่าวถึงผู้ชุมนุมว่าเป็น “ก๊วย” และ “ไม่เคารพกติกา”</li> <li>นายกฯ เผาสมเด็จพระราชินี</li> </ul> <p><b>กลุ่มไม่สนับสนุนนายกรัฐมนตรี</b></p> <ul style="list-style-type: none"> <li>สถานการณ์การชุมนุม/ขั้นตอนและสรุปการถวายฎีกา/สรุปเหตุการณ์สำคัญ</li> </ul> <p><b>กลุ่มไม่สนับสนุนฝ่ายใด</b></p> <ul style="list-style-type: none"> <li>ทำที่ประธานองคมนตรีต่อสถานการณ์บ้านเมือง</li> </ul>	<p>โฆษกรัฐบาล (สรพงศ์)</p> <p>นายกฯ</p> <p>สนธิ</p> <p>พลเอก เปรม</p>	<p>5:45</p> <p>1:10</p> <p>0:28</p> <p>0:05</p>	57:38	-
<b>รวม 96:40 นาที</b>						

2. ตารางแสดงผลการศึกษาการรายงานข่าว/วิเคราะห์ข่าวความขัดแย้งทางการเมืองจากวันที่ 11 กุมภาพันธ์ 2549 ของแต่ละช่องสถานี

ช่อง 3 : 11 กุมภาพันธ์ 2549						
เวลา	รายการ	ประเด็นเนื้อหา	ภาพ	เสียง	ความยาวที่ นำเสนอ	ข้อสังเกต
17:00	เรื่องเด่นเย็นนี้	<p><b>กลุ่มสนับสนุนนายกรัฐมนตรี</b></p> <ul style="list-style-type: none"> <li>นายภคกกล่าวในรายการนายกทักษิณฯ ว่า การแก้ รธน.ต้องมาจากเสียงส่วนใหญ่ ไม่ใช่จากคนกลุ่มใดกลุ่มหนึ่ง และ ปฏิเสธว่า กรณีแอมเฟลริช ไม่มีมูลความจริง โดยบริษัทแอมเฟลริช อาจมีข้อฆ่า</li> <li>จะทำการเปรียบเทียบแกนนำผู้ชุมนุมที่ทำผิด การกีดขวางการจราจร/การใช้เครื่องขยายเสียง</li> <li>มีผู้ให้กำลังใจนายกรัฐมนตรีมาจากหลายพื้นที่ ยะลา ภูเก็ต เชียงใหม่ สุโขทัย ลำปาง ขอนแก่น นครสวรรค์ อุบลราชธานี</li> <li>นายกรัฐมนตรี กล่าวว่า หยุดมาให้กำลังใจได้แล้ว เพราะนายกจะได้มีเวลาไปทำงาน</li> </ul> <p><b>กลุ่มไม่สนับสนุนนายกรัฐมนตรี</b></p> <ul style="list-style-type: none"> <li>ผบ.ตร. พยายามที่จะเข้าไปในพื้นที่ลานพระบรมรูปแต่ถูกขับไล่จากผู้ที่มาขอการปราศรัยของ นาย สนธิ ลิ้มทองกุล</li> <li>นศ.ธรรมศาสตร์ รวมตัวกันล่ารายชื่อ เพื่อถอดถอนนายกฯ</li> <li>นายชวัน หลีกภัย อดีต นายกรัฐมนตรี กล่าวว่า จนท.จะต้องดูแลความเรียบร้อยให้กับผู้ชุมนุม และให้ สส.ฝ่ายรัฐบาลร่วมลงชื่อเพื่ออภิปรายถอดถอน</li> <li>นายสมศักดิ์ ปริศนานันทกุล รอง หน.ชาติไทย กล่าวว่า การที่ นศ.ออกมาเคลื่อนไหวถือว่าเป็นสิ่งที่ดี</li> </ul>	<p>นายกฯ ,นพ.สุรพงษ์, ผู้สนับสนุนให้กำลังใจ ,ผบ.ตร.</p> <p>-</p> <p>กลุ่มผู้ชุมนุม ,นักศึกษาที่ลานโพธิ์ ,ชวัน ,สมศักดิ์</p>	<p>0:50 1:00 0:13</p> <p>-</p> <p>0:04</p>	17:40	
<b>รวม 17:40 นาที</b>						

<p style="text-align: center;"><b>ช่อง 5</b> <b>: 11 กุมภาพันธ์ 2549</b></p>						
เวลา	รายการ	ประเด็นเนื้อหา	ภาพ	เสียง	ความยาวที่ นำเสนอ	ข้อสังเกต
16.00	ทันข่าว	<p><b>กลุ่มสนับสนุนนายกรัฐมนตรี</b></p> <ul style="list-style-type: none"> <li>• นายกฯ ปฏิบัติภารกิจใน 3 จังหวัดชายแดนภาคใต้</li> </ul> <p><b>กลุ่มไม่สนับสนุนนายกรัฐมนตรี</b></p> <ul style="list-style-type: none"> <li>• การชุมนุม ณ ลานพระบรมรูปทรงม้ามีผู้ชุมนุมประมาณ 1 พันคน</li> </ul>	<p>นายกฯ, ข้าราชการครู</p> <p style="text-align: center;">-</p>	-	4:29	-
17.00	ทันข่าว	<p><b>กลุ่มสนับสนุนนายกรัฐมนตรี</b></p> <ul style="list-style-type: none"> <li>• -</li> </ul> <p><b>กลุ่มไม่สนับสนุนนายกรัฐมนตรี</b></p> <ul style="list-style-type: none"> <li>• -</li> </ul>	-	-	-	-
18.00	ทันข่าว	<p><b>กลุ่มสนับสนุนนายกรัฐมนตรี</b></p> <ul style="list-style-type: none"> <li>• -</li> </ul> <p><b>กลุ่มไม่สนับสนุนนายกรัฐมนตรี</b></p> <ul style="list-style-type: none"> <li>• การชุมนุมเป็นไปอย่างสงบเรียบร้อย</li> <li>• ตำรวจตั้งกำลังโดยรอบเพื่อดูแลความปลอดภัย</li> <li>• ตำรวจเขียนใบสั่งรถของกลุ่มผู้ชุมนุมที่จอดในบริเวณห้ามจอด</li> <li>• กทม. อำนวยความสะดวกในการชุมนุม</li> <li>• การใช้เครื่องขยายเสียง</li> </ul>	-	-	1:15	ใช้คำว่า “มีอบ” เรียกแทนกลุ่มผู้ชุมนุม
19.00	ข่าวภาคค่ำช่วงที่ 1	<p><b>กลุ่มสนับสนุนนายกรัฐมนตรี</b></p> <ul style="list-style-type: none"> <li>• นายกฯ ปฏิบัติภารกิจในจังหวัด 3 จังหวัดชายแดนภาคใต้</li> </ul>	<p>นายกฯ ประธาน สมาพันธ์ครู 3 จังหวัด ชายแดนใต้, รองนายกฯ ด้านความมั่นคง</p> <p style="text-align: center;">-</p>	-	4:41	-

		<b>กลุ่มไม่สนับสนุนนายกรัฐมนตรี</b> • บรรยายภาคการชุมนุมดำเนินไปอย่างสงบเรียบร้อย		-		
19.35	ข่าวภาคค่ำช่วงที่ 2	<b>กลุ่มสนับสนุนนายกรัฐมนตรี</b> • การแก้ไขรัฐธรรมนูญ • การดูแลการชุมนุมของเจ้าหน้าที่ตำรวจและกองทัพ ประชาชนในต่างจังหวัดชุมนุมให้กำลังใจนายกฯ  <b>กลุ่มไม่สนับสนุนนายกรัฐมนตรี</b> • บรรยายภาคการชุมนุม การเคลื่อนตัวเข้าลานสุพระบรมรูปทรงม้า แคนนำผลัดกันขึ้นปราศรัยเปิดตัวกลุ่มพันธมิตร ยืนยันจะประชุมถึงเที่ยงคืน • การชุมนุมของประชาชนใน จ.นครราชสีมา เพื่อถอดถอนนายกฯ	ผบ. ทบ., นายกฯ  กลุ่มผู้ชุมนุมที่ ลานพระบรม รูปทรงม้า, กลุ่มผู้ชุมนุมใน ต่างจังหวัด	0:32  -	4:53	ใช้คำว่า “มือบ” เรียกแทนกลุ่มผู้ชุมนุม
22.00	ทันข่าว	<b>กลุ่มสนับสนุนนายกรัฐมนตรี</b> • ชาวบ้านชุมนุมให้กำลังใจนายกฯ  <b>กลุ่มไม่สนับสนุนนายกรัฐมนตรี</b> • การชุมนุมที่ลานพระบรมรูปทรงม้าดำเนินไปอย่างสงบเรียบร้อย	-  ชาวบ้าน, กลุ่ม ผู้ชุมนุมที่ลาน พระบรมรูปทรง ม้า, สนธิ ลิ้มทองกุล	-  -	3:35	-
<b>รวม 18:53 นาที</b>						

<b>ช่อง 7</b>						
เวลา	รายการ	ประเด็นเนื้อหา	ภาพ	เสียง	ความยาวที่ นำเสนอ	ข้อสังเกต
15:00	ข่าวเด็ดเจ็ดสี	<b>กลุ่มสนับสนุนนายกรัฐมนตรี</b> • ดร.ดำเนินคดีกับแกนนำ <b>กลุ่มไม่สนับสนุนนายกรัฐมนตรี</b> • ผู้ชุมนุมเคลื่อนขบวนสู่ลานพระรูป • ดร.ปล่อยให้ผู้ชุมนุมใช้พื้นที่ลานพระรูป	ผบ.ดร.  ผู้ร่วมชุมนุม	0:38  -	3:07	
17:30	ข่าวภาคค่ำ ช่วง 1	<b>กลุ่มสนับสนุนนายกรัฐมนตรี</b>	ผบ.ดร.	-	8:45	

		<ul style="list-style-type: none"> <li>• ผบ.ตร. ประกาศดำเนินคดีกับแกนนำ</li> <li>• ทำเนียบตั้งกองบัญชาฯ ประเมินสถานการณ์ดำเนินคดีหากกีดขวางจราจรและเครื่องขยายเสียง</li> <li>• ชาวขอนแก่น, แม่สอด, ลำปาง, นครสวรรค์</li> <li>• รายการนายกทักษิณ พบปชช. เสนอให้ปชช. ลงชื่อแก้ไข รธน.</li> <li>• นายกกกล่าวว่า กรณีชายหุ่นชินฯ เป็นการเบี่ยงเบนประเด็นและตนจะไม่ทำให้ ปชช. ผิดหวัง</li> </ul> <p><b>กลุ่มไม่สนับสนุนนายกรัฐมนตรี</b></p> <ul style="list-style-type: none"> <li>• การชุมนุมที่ลานพระบรมรูป</li> <li>• บรรยายภาคลงชื่อถอดถอนนายกที่ลานโพธิ์</li> </ul> <p><b>กลุ่มผู้ไม่สนับสนุนฝ่ายใด</b></p> <ul style="list-style-type: none"> <li>• ทหารจะทำหน้าที่การข่าวเพื่อป้องกันผู้ไม่หวังดีแทรกซึม</li> <li>• ทราบข่าวมาเช่นกันว่าในกลุ่มทหารไม่พอใจการพูดของ นายสมัคร สุนทรเวช</li> </ul>	, นพ.สุรพงษ์ , ชาวขอนแก่น	0:18 - -		
		<p><b>กลุ่มไม่สนับสนุนนายกรัฐมนตรี</b></p> <ul style="list-style-type: none"> <li>• นายกรัฏมนตรี</li> </ul> <p>ชัยวัฒน์ สิ้นสุ วงศ์ , ผู้ชุมนุม , นักศึกษา</p> <p>รมต.กลาโหม</p>		0:31 - - -		
19:30	ข่าวภาคค่ำ ช่วง 2	<p><b>กลุ่มสนับสนุนนายกรัฐมนตรี</b></p> <ul style="list-style-type: none"> <li>• มีชายคนหนึ่งแจกใบปลิวสนับสนุนนายกฯ ในระหว่างที่มีการชุมนุม ก่อนจะถูกนำตัวออกจากที่เกิดเหตุ</li> </ul> <p><b>กลุ่มไม่สนับสนุนนายกรัฐมนตรี</b></p> <ul style="list-style-type: none"> <li>• กลุ่มเครือข่ายพันธมิตร อภิปรายการทำงานของรัฐบาล</li> <li>• ประสงค์ สุนศิริ หนึ่งในแกนนำผู้คัดค้านรัฐบาลคุยกับ สนธิ ลิ้มทองกุล หลังเวที</li> <li>• สนธิ ปราศรัยบนเวที</li> <li>• พ้อคำในบริเวณดังกล่าวเห็นด้วยกับการชุมนุมแต่ควรจะมีแค่เดือนละครั้ง</li> </ul> <p><b>กลุ่มไม่สนับสนุนฝ่ายใด</b></p> <ul style="list-style-type: none"> <li>• ผบ.ทบ.ไม่เชื่อว่าเหตุการณ์จะบานปลาย</li> </ul>	บุญเจ็ด ศรี สวัสดิ์	-	9:00	ใช้คำว่า “บุก” – “ยึด” ลานพระบรมรูปฯ ได้สำเร็จ
		<p><b>กลุ่มไม่สนับสนุนฝ่ายใด</b></p> <ul style="list-style-type: none"> <li>• ผบ.ทบ.ไม่เชื่อว่าเหตุการณ์จะบานปลาย</li> </ul>	กลุ่มพันธมิตร , พิภพ ธงชัย , ดนัย อนันนดิ โย ประสงค์ , สนธิ , พ้อคำชายนม	0:14 - - 0:40 0:34		
22:00	ข่าวเด็ดเจ็ดสี	<p><b>กลุ่มสนับสนุนนายกรัฐมนตรี</b></p> <ul style="list-style-type: none"> <li>• นพ.สุรพงษ์ จะดำเนินการกับการใช้คำพูดของ</li> </ul>	ผบ.ทบ.  นพ.สุรพงษ์	- -	4:23	ใช้คำว่า กลุ่มต่อต้านรัฐบาล



		<p>ผู้ชุมนุมหากเห็นว่าไม่เหมาะสม</p> <ul style="list-style-type: none"> <li>• ชาวเชียงใหม่ให้นำขบวนสนับสนุนนายกและเผาหุ่นรูปนายสนธิ</li> </ul> <p><b>กลุ่มไม่สนับสนุนนายกรัฐมนตรี</b></p> <ul style="list-style-type: none"> <li>• การชุมนุมจะปักหลักไปจนถึงเวลา 24.00 น.</li> <li>• นายสนธิ ปราศรัยว่า นายกฯ ไม่มีความชอบธรรมในการบริหารประเทศ</li> <li>• ประชาชนชาว โคราซ/ภูเก็ต/หาดใหญ่ ชุมนุมเรียกร้องให้นายกลาออก</li> </ul>	<p>,ผู้ชุมนุมให้กำลังใจ</p> <p>ภาพผู้ชุมนุม,สนธิ</p>	-		
					รวม 25:15 นาที	

ช่อง 9						
เวลา	รายการ	ประเด็นเนื้อหา	ภาพ	เสียง	ความยาวที่นำเสนอ	ข้อสังเกต
16.00	ข่าวต้นชั่วโมง	<p><b>กลุ่มสนับสนุนนายกรัฐมนตรี</b></p> <ul style="list-style-type: none"> <li>• ตำรวจตรวจเข้มกลุ่มผู้ชุมนุม</li> </ul> <p><b>กลุ่มไม่สนับสนุนนายกรัฐมนตรี</b></p> <ul style="list-style-type: none"> <li>• บรรยากาศที่ลานพระบรมรูปทรงม้า</li> </ul>	<p>ผบ.ตร. , กลุ่มผู้ชุมนุม, ชาวบ้านให้กำลังใจนายกฯ</p> <p>-</p>	-	3:00	-
17.00	ข่าวต้นชั่วโมง	<p><b>กลุ่มสนับสนุนนายกรัฐมนตรี</b></p> <ul style="list-style-type: none"> <li>• รัฐบาลประเมินสถานการณ์การชุมนุมวันนี้ ตำรวจดำเนินการตามกฎหมายกับกลุ่มผู้ชุมนุมด้วยการเขียนใบสั่ง เปรียบเทียบปรับ</li> <li>• การเผชิญหน้าระหว่างคณะผบ.ตร.กับกลุ่มผู้ชุมนุมที่ลานพระบรมรูปทรงม้า</li> </ul> <p><b>กลุ่มไม่สนับสนุนนายกรัฐมนตรี</b></p> <ul style="list-style-type: none"> <li>• แกนนำกลุ่มพันธมิตรประชาชนเพื่อประชาธิปไตยเดินทางมาถึงลานพระบรมรูปทรงม้า และเริ่มปราศรัย</li> </ul>	<p>โฆษกสำนักนายกฯ</p> <p>-</p>	0:25	5:01	-
18.00	ข่าวต้นชั่วโมง	<p><b>กลุ่มสนับสนุนนายกรัฐมนตรี</b></p> <ul style="list-style-type: none"> <li>• การห้ามใช้พื้นที่ลานพระบรมรูปทรงม้า</li> </ul> <p><b>กลุ่มไม่สนับสนุนนายกรัฐมนตรี</b></p>	<p>ผบ.ตร.</p>	0:23	2:26	-

		<ul style="list-style-type: none"> <li>• แก่นำการประชุมเดินทางมาถึงลานพระบรมรูปทรงม้า</li> </ul>	-	-		
19.00	ข่าวต้นชั่วโมง	<p><b>กลุ่มสนับสนุนนายกรัฐมนตรี</b></p> <ul style="list-style-type: none"> <li>• -</li> </ul> <p><b>กลุ่มไม่สนับสนุนนายกรัฐมนตรี</b></p> <ul style="list-style-type: none"> <li>• นักศึกษาศาสตร์ตั้งศูนย์ประสานงานด้านนายกฯ</li> <li>• บรรยายภาศการลารายชื่อถอดถอนนายกฯ ที่ลานโพธิ์</li> <li>• นายสนธิร่วมกับองค์กรพันธมิตรต่อสู้กับนายกฯ - เหตุการณ์ชุมนุมชายสนับสนุนนายกถูกขับไล่ออกจากที่ชุมนุม</li> </ul>	-	-	3:07	-
19.30	ข่าวสำนักข่าวไทย	<p><b>กลุ่มสนับสนุนนายกรัฐมนตรี</b></p> <ul style="list-style-type: none"> <li>• การห้ามใช้พื้นที่ลานพระบรมรูปทรงม้าของเจ้าหน้าที่ตำรวจ โดยใช้มาตรการทางกฎหมายจัดการกับกลุ่มผู้ชุมนุม</li> <li>• ความคิดเห็นจากรายการนายกฯ ทักซิณคุยกับประชาชน เรื่อง การขายหุ้นที่ไม่ต้องเสียภาษี และการแก้ไขรัฐธรรมนูญ, กลุ่มผู้สนับสนุนนายกฯ ออกมาให้กำลังใจนายกฯ และรัฐบาล</li> <li>• ภารกิจของนายกฯ ใน 3 จังหวัดชายแดนภาคใต้</li> </ul> <p><b>กลุ่มไม่สนับสนุนนายกรัฐมนตรี</b></p> <ul style="list-style-type: none"> <li>• ความเคลื่อนไหวของกลุ่มผู้ชุมนุมตั้งแต่เริ่มต้นที่สะพานมอญวานรังสรรค์ จนกระทั่งสามารถเข้าใช้พื้นที่ลานพระบรมรูปทรงม้า</li> <li>• ความเคลื่อนไหวของนักศึกษาที่มาประชุมตั้งศูนย์ประสานงานด้านนายกฯ</li> <li>• การลารายชื่อถอดถอนนายกฯ ที่ลานโพธิ์</li> </ul>	นายกฯ ผบ.ตร.	0:38 0:24	14:16	-
		<p><b>กลุ่มไม่สนับสนุนนายกรัฐมนตรี</b></p> <ul style="list-style-type: none"> <li>• สนธิ ลิ้มทองกุล</li> <li>• แก่นำพันธมิตร</li> <li>• อุปนายกฝ่ายกิจการภายนอก</li> <li>• องค์กร</li> <li>• มหาวิทยาลัย</li> <li>• ธรรมศาสตร์</li> </ul>	-			
22.00	ข่าวต้นชั่วโมง	<p><b>กลุ่มสนับสนุนนายกรัฐมนตรี</b></p> <ul style="list-style-type: none"> <li>• โฆษกสำนักนายกฯ กล่าวตอบโต้สิ่งที่นายสนธิพูดว่าคลาดเคลื่อนจากความเป็นจริง และจะไม่ทำตามที่นายสนธิเรียกร้องให้ตนลาออกจากตำแหน่งโฆษก</li> </ul>	โฆษกสำนักนายกฯ, รมว. สาธารณสุข, โฆษกรัฐบาล, รมต.สำนักนายก	-	3:09	-

		<u>กลุ่มไม่สนับสนุนนายกรัฐมนตรี</u> <ul style="list-style-type: none"> <li>การปราศรัยโจมตีนายกหลายประเด็น เช่น การขายหุ้น ดาวเทียมโทรคมนาคม 19 ล้านเสียงที่ได้มาจากการทุจริต</li> </ul>	๗ สนธิ ลิ้มทองกุล สโรชา พรอุดมศักดิ์,	-		
<b>รวม 30:59 นาที</b>						

<b>ช่อง 11 :11 กุมภาพันธ์ 2549</b>						
เวลา	รายการ	ประเด็นเนื้อหา	ภาพ	เสียง	ความยาวที่นำเสนอ	ข้อสังเกต
16:30	ทันข่าวต้นชั่วโมง รายงานสด	<u>กลุ่มสนับสนุนนายกรัฐมนตรี</u> <ul style="list-style-type: none"> <li>-</li> </ul> <u>กลุ่มไม่สนับสนุนนายกรัฐมนตรี</u> <ul style="list-style-type: none"> <li>กลุ่มผู้ชุมนุมเข้าพื้นที่หลังจากตำรวจสกัดกั้นบรรยากาศชุมนุม</li> </ul>	-  ผู้ชุมนุม ตำรวจ	-  -	3:26	มีการใช้คำว่า "ผู้ชุมนุม" แทนกลุ่มผู้ไม่สนับสนุน
18:00	ข่าว 11	<u>กลุ่มสนับสนุนนายกรัฐมนตรี</u> <ul style="list-style-type: none"> <li>ตำรวจให้ใช้พื้นที่ใต้แต่ต้องระวังเครื่องขยายเสียง</li> <li>นายกฯ แจงให้มีการทำประชามติแก้รัฐธรรมนูญ พร้อมเลือกตั้งส.ว.</li> <li>การปฏิบัติภารกิจของนายกฯ ใน 3 จังหวัดชายแดนใต้</li> <li>ประชาชนให้กำลังใจ</li> <li>นายกฯ แจงการขายหุ้นขึ้นๆ อย่างถูกต้อง</li> <li>นายกฯ ปาฐกถาที่สภาพัฒน์ฯ ผลงานดี</li> </ul> <u>กลุ่มไม่สนับสนุนนายกรัฐมนตรี</u> <ul style="list-style-type: none"> <li>กลุ่มผู้ชุมนุมเข้าพื้นที่ มีตำรวจดูแล มีน้ำมาบริการและแจกข้อปฏิบัติในการชุมนุมไม่ผิดกฎหมาย</li> </ul> <u>กลุ่มไม่สนับสนุนฝ่ายใด</u> <ul style="list-style-type: none"> <li>ให้ตรวจสอบรายการสมัคร ดลิต</li> </ul>	นายกฯ ยงยุทธ อนุทิน, รมว. มท., รองนายกฯ ด้านความมั่นคง ประชาชน ผบ.ตร., สุวัจน์  -  รมต. สำนักนายกฯ	1:16  0:41  -  -	19:11	มีการใช้คำว่า "ผู้ชุมนุม" แทนกลุ่มผู้ไม่สนับสนุน

รวม 22:37 นาที

ช่อง itv :11 กุมภาพันธ์ 2549						
เวลา	รายการ	ประเด็นเนื้อหา	ภาพ	เสียง	ความยาวที่ นำเสนอ	ข้อสังเกต
16:00	ข่าวต้นชั่วโมง	<p><b>กลุ่มสนับสนุนนายกรัฐมนตรี</b></p> <ul style="list-style-type: none"> <li>• ดำรวจจะดำเนินคดีที่ใช้เครื่องเสียง เวที</li> <li>• รมต. กลาโหมมั่นใจการชุมนุมสงบ</li> <li>• ดำรวจระดมกำลังเฝ้ารักษาทำเนียบรัฐบาล และมีมาตรการความปลอดภัย</li> </ul> <p><b>กลุ่มไม่สนับสนุนนายกรัฐมนตรี</b></p> <ul style="list-style-type: none"> <li>• กลุ่มผู้ชุมนุมเข้ายึดพื้นที่</li> </ul>	<p>ผบ.ตร.</p> <p>รมต.กลาโหม</p>	<p>0:14</p> <p>0:22</p>	5:40	-
17:00	ข่าวต้นชั่วโมง	<p><b>กลุ่มสนับสนุนนายกรัฐมนตรี</b></p> <ul style="list-style-type: none"> <li>• ดำรวจยืนยันห้ามใช้พื้นที่ แต่สามารถอะหล่วยได้</li> <li>• ขาวการให้ใบสั่งรถยนต์ที่จอดกีดขวางเส้นทางการจราจร</li> </ul> <p><b>กลุ่มไม่สนับสนุนนายกรัฐมนตรี</b></p> <ul style="list-style-type: none"> <li>• กลุ่มผู้ชุมนุมแสดงความไม่พอใจต่อ ผบ.ตร. และขับไล่ออกไป</li> </ul>	-	-	2:30	-
18:00	ข่าวภาคค่ำ	<p><b>กลุ่มสนับสนุนนายกรัฐมนตรี</b></p> <ul style="list-style-type: none"> <li>• ยืนยันใช้พื้นที่ได้/จับกุมผู้กระทำผิด(รถส่งข่าว ห่อ)</li> <li>• รายงานมาตรการความปลอดภัย</li> <li>• มีอบปชช. สนับสนุนให้นายกอยู่ต่อ</li> <li>• นายกปฏิเสธกรณีบริษัทแอมเพิลริช</li> <li>• ประเด็นเรื่องการใช้เครื่องขยายเสียง</li> <li>• การตั้งเวทีกีดขวางการจราจร</li> <li>• ดำเนินคดีทางกฎหมายกับกลุ่มแกนนำ</li> <li>• รายงานสดจากทำเนียบประชาชนสนับสนุนนายกรัฐมนตรี</li> <li>• พร้อมกับแจ้งความดำเนินคดีกับนายสนธิ ลิ้มทองกุลในข้อหาดูหมิ่นศักดิ์ศรีนายก</li> </ul>	<p>ผบ.ตร.</p> <p>รมต.กลาโหม</p>	<p>0:35</p> <p>0:08</p>	31:00	-

		<ul style="list-style-type: none"> <li>• นายอภิสิทธิ์ เวชชาชีวะ</li> <li>• เนื้อหารายการนายกทักษิณคุยกับประชาชน</li> <li>• การแก้รัฐธรรมนูญผ่านการเลือกตั้ง ส.ว.</li> <li>• นายกชี้แจงในที่ประชุมสภาที่ปรึกษาฯ ว่า เศรษฐกิจดีขึ้น สังคมดีขึ้น การขายหุ้นชินถูกกฎหมาย</li> <li>• นายกลงแก้ปัญหาได้</li> <li>• นายกรัฐมนตรีให้สัมภาษณ์ถึงข้อเสียตนเองว่าเป็นคนใจร้อน, มีอารมณ์, เป็นคนรักครอบครัวในสัมภาษณ์พิเศษ</li> </ul> <p><b>กลุ่มไม่สนับสนุนนายกรัฐมนตรี</b></p> <ul style="list-style-type: none"> <li>• สิ้นการชุมนุม</li> <li>• รายงานพิเศษการชุมนุมที่ผ่านมา (4 กุมภาพันธ์)</li> <li>• ชาวสงขลาสนับสนุนการชุมนุม</li> <li>• ชวนกล่าวถึงสิทธิในการชุมนุมและการทำหน้าที่ของรัฐ</li> </ul>	<p>นายกฯ</p> <p>โฆษกรัฐบาล (สุรพงศ์)</p> <p>นายกฯ</p> <p>สุริยะใส นศ/ปชช.ทีมธ. ชวน หลีกภัย</p>	<p>1:14</p> <p>0:24</p> <p>5:45</p> <p>0:15</p> <p>0:27</p> <p>0:19</p>		
21:10	ITV Hotnews	<p><b>กลุ่มสนับสนุนนายกรัฐมนตรี</b></p> <ul style="list-style-type: none"> <li>• ศิลปินอาร์เอส, แท็กซี่สนับสนุนให้กำลังใจนายกรัฐมนตรี</li> <li>• เนื้อหาจากรายการนายกทักษิณคุยกับประชาชน, คัดค้านการชุมนุมของสนธิ</li> <li>• ชาวใต้ให้กำลังใจนายกฯ</li> <li>• ชี้แจงว่าไอทีวีไม่ได้ให้ชื่อนายสนธิหนีไปอังกฤษ</li> <li>• มีอบแท็กซี่ประท้วงสนธิหน้าสำนักพิมพ์ผู้จัดการ</li> <li>• โฆษกรับลาลชี้แจงข้อกล่าวหาของนายสนธิ</li> </ul> <p><b>กลุ่มไม่สนับสนุนนายกรัฐมนตรี</b></p> <ul style="list-style-type: none"> <li>• สรุปรายการการเมืองไทยรายสัปดาห์</li> <li>• รายงานทั่วไป, ความวุ่นวายสั้นๆ</li> </ul>	<p>ปลอดประสพ</p> <p>นายก รมต.มหาดไทย ผบ.ตร., ผบ.ทบ.</p> <p>โฆษกรัฐบาล (สุรพงศ์)</p> <p>สนธิ สุริยะใส</p>	<p>0:14</p> <p>-</p> <p>0:35</p> <p>-</p> <p>3:27</p> <p>1:42</p> <p>0:34</p>	24:15	นำเสนอรายงานพิเศษการใช้เงินของหนุ่มที่ถูกหวย 19 ล้านก่อนเนื้อหาการชุมนุมนายกฯ "กฎหมายอยู่เหนือกฎหมาย"
<b>รวม 63:25 นาที</b>						

3. ตารางแสดงผลการศึกษาการรายงานข่าววิเคราะห์ข่าวความขัดแย้งทางการเมืองจากวันที่ 26 กุมภาพันธ์ 2549 ของแต่ละช่องสถานี

ช่อง 3 : 26 กุมภาพันธ์ 2549						
เวลา	รายการ	ประเด็นเนื้อหา	ภาพ	เสียง	ความยาวที่ นำเสนอ	ข้อสังเกต
17:00	เรื่องเด่นเย็นนี้	<p><b>กลุ่มสนับสนุนนายกรณ์มนตรี</b></p> <ul style="list-style-type: none"> <li>• รมต.ยุติธรรม ชักซ้อม จนท. คมเข้มรักษาความปลอดภัย เตรียมตำรวจดูแลผู้ชุมนุม</li> <li>• นายกฯ สงมอบ บ้านเอื้อฯ มี ชาวบ้านมาให้กำลังใจ</li> <li>• ประชุมพรรค ทรท. ทหารือ ฝ่ายค้านเรื่องลงสัตยาบัน 4 พรรคการเมือง ปฏิรูปการเมือง</li> <li>• พรรคประชากรไทยเตรียมเสนอตัวลงสมัครเลือกครั้งนี้แน่นอน</li> <li>• ผอ.กองสลากปฏิเสธเกี่ยวข้อง เรื่องโรงพิมพ์กองสลาก พิมพ์บัตรเลือกตั้งครั้งที่ผ่านมากเกินจำนวน รวมไปถึงการพบบัตรเลือกตั้งที่ถูกเผาที่อ่างทองเป็นของจริงไม่ได้เป็นของปลอมตามที่ถูกกล่าวหา</li> <li>• ชาวเชียงใหม่และใกล้เคียง 20,000 คน ให้การสนับสนุนนายก</li> <li>• ชาวเชียงใหม่ยื่นป้ายให้การสนับสนุนนายก</li> </ul> <p><b>กลุ่มไม่สนับสนุนนายกรณ์มนตรี</b></p> <ul style="list-style-type: none"> <li>• ฝ่ายค้าน/ แกนนำพรรคร่วมฝ่ายค้าน ทหารือเรื่องการส่งผู้สมัคร ส.ส.</li> <li>• พรรคชาติไทยเผยความคืบหน้าในการลงสัตยาบัน ปฏิรูปการเมือง</li> <li>• การชุมนุมที่สนามหลวง</li> </ul>	<p>ชิตชัย</p> <p>นายก ผู้ชุมนุม สมศักดิ์, พรหม มินต์, สุริยะ สมิตร สุนทร เวช สุรสิทธิ์</p> <p>ผู้เข้าร่วมชุมนุม</p> <p>อภิสิทธิ์, อาคม, อภิรักษ์, นิก , สนั่น</p> <p>นิก</p> <p>โพธิรักษ์, ญาติ ธรรม, ผู้เข้าร่วม</p>	<p>0:22</p> <p>-</p> <p>-</p> <p>-</p>	21.12	

			ชุมนุม			
<b>รวม 21.12 นาที</b>						

<b>ช่อง 5 : 26 กุมภาพันธ์ 2549</b>						
เวลา	รายการ	ประเด็นเนื้อหา	ภาพ	เสียง	ความยาวที่ นำเสนอ	ข้อสังเกต
16.00	ทันข่าว	<p><b>กลุ่มสนับสนุนนายกรัฐมนตรี</b></p> <ul style="list-style-type: none"> <li>นายสุธรรม แสงประทุมเรียกร้องให้ทุกพรรคส่งผู้สมัครลงรับเลือกตั้งวันที่ 2 เม.ย.นี้</li> <li>คณะทำงานฝ่ายกฎหมายพรรคไทยรักไทยระบุ การแสดงเจตนาไม่ส่งผู้สมัครลงรับเลือกตั้ง ล่อแหลมต่อการทำผิดรัฐธรรมนูญ</li> <li>พล.อ. ชิดชัยเรียกร้องให้หลายฝ่ายดำเนินการให้อยู่ในกรอบกติกา</li> </ul> <p><b>กลุ่มไม่สนับสนุนนายกรัฐมนตรี</b></p> <ul style="list-style-type: none"> <li>ความเคลื่อนไหวของแกนนำกลุ่มพันธมิตร พล.ต.จำลองและกองทัพธรรมมูลนิธิเดินทางถึงสนามหลวงแล้ว โดยต้องการเรียกร้องให้นายกฯ ลาออกเพราะขาดความชอบธรรม, นายสุริยะใสกล่าวว่าจะปักหลักชุมนุมที่สนามหลวง</li> </ul>	<p>สุธรรม, คณะทำงานฝ่ายกฎหมายพรรคไทยรักไทย, พล.อ. ชิดชัย</p> <p>-</p>	-	3:12	-
17.00	ทันข่าว	<p><b>กลุ่มสนับสนุนนายกรัฐมนตรี</b></p> <ul style="list-style-type: none"> <li>-</li> </ul> <p><b>กลุ่มไม่สนับสนุนนายกรัฐมนตรี</b></p> <ul style="list-style-type: none"> <li>พรรคประชาธิปัตย์แถลงข่าวเสนอให้มีการประชุมร่วมพรรคการเมืองเพื่อปฏิรูปการเมือง และให้ลงสัตยาบันร่วมกัน แต่ยังไม่ตัดสินใจว่าจะคว่ำบาตรการเลือกตั้งหรือไม่</li> </ul> <p><b>กลุ่มที่ไม่สนับสนุนฝ่ายใด</b></p> <ul style="list-style-type: none"> <li>พล.อ.เปรม ปฏิเสธให้ความเห็นเกี่ยวกับสถานการณ์ทางการเมืองเพราะอยู่ในฐานะคนกลาง</li> </ul>	<p>-</p> <p>-</p> <p>พล.อ.เปรม</p>	-	3:35	-
18.00	ทันข่าว	<p><b>กลุ่มสนับสนุนนายกรัฐมนตรี</b></p> <ul style="list-style-type: none"> <li>-</li> </ul> <p><b>กลุ่มไม่สนับสนุนนายกรัฐมนตรี</b></p> <ul style="list-style-type: none"> <li>-</li> </ul>	<p>-</p> <p>-</p>	-	0:57	-

		<p><b>กลุ่มผู้ไม่สนับสนุนฝ่ายใด</b></p> <ul style="list-style-type: none"> <li>โหรเตือนการเมืองไทยน่าเป็นห่วง</li> </ul>	<p>นายภาณุวัฒน์ พันวิชาติกุล (ประธานสถาบันศาสตร์แห่งชีวิตแห่งประเทศไทย)</p>	-		
19.00	ข่าวภาคค่ำช่วงที่ 1	<p><b>กลุ่มสนับสนุนนายกรัฐมนตรี</b></p> <ul style="list-style-type: none"> <li>-</li> </ul> <p><b>กลุ่มไม่สนับสนุนนายกรัฐมนตรี</b></p> <ul style="list-style-type: none"> <li>การประชุมชมใจดีนายกฯ มีคนมาเข้าร่วมเต็มพื้นที่สนามหลวง</li> <li>ความเคลื่อนไหวของกลุ่มพันธมิตร ใต้แก๊งกองทัพธรรมมูลนิธิและครป.</li> </ul>	<p>-</p> <p>พล.ต.จำลอง, กลุ่มผู้ชุมนุม</p>	-	3:45	ผู้ประกาศข่าวกล่าวว่า “เจ้าหน้าที่ตำรวจวันนี้ต้องทำงานหนักหน่อย เพราะจะต้องแยกกลุ่มผู้ชุมนุมกับประชาชนธรรมดา”
19.35	ข่าวภาคค่ำช่วงที่ 2	<p><b>กลุ่มสนับสนุนนายกรัฐมนตรี</b></p> <ul style="list-style-type: none"> <li>นายกฯ และแกนนำพรรคไทยรักไทยแสดงความเห็นต่อการไม่ส่งผู้สมัครรับเลือกตั้งของพรรคฝ่ายค้าน</li> <li>พล.อ.ชิตชัยเรียกร้องให้ทุกฝ่ายทำตามกติกา</li> <li>ทรัพยากรฯ ชี้แจงกรณีนำกำลังจนท. รปภ. จากอุทยานต่างๆ ผลัดเปลี่ยนกันดูแลความปลอดภัยในกระทรวง</li> </ul> <p><b>กลุ่มไม่สนับสนุนนายกรัฐมนตรี</b></p> <ul style="list-style-type: none"> <li>ทำที่พรรคชาติไทยต่อการคว่ำบาตรการเลือกตั้งยังคงไม่ชัดเจน และการปฏิเสธกระแสข่าวที่ทางพรรครับเงินจากพรรคไทยรักไทย</li> <li>สถานการณ์การประชุมที่สนามหลวง ทำที่การประชุมของกลุ่มพันธมิตร</li> </ul>	<p>นายกฯ, สุดารัตน์, คณะทำงานฝ่ายกฎหมายพรรคไทยรักไทย, พล.อ. ชิตชัย, ยงยุทธ</p> <p>นิกร จ่านงค์, สมศักดิ์, กลุ่มผู้ชุมนุม, อภิสิทธิ์</p>	0:19	8:46	-
22.00	ทันข่าว	<p><b>กลุ่มสนับสนุนนายกรัฐมนตรี</b></p> <ul style="list-style-type: none"> <li>ทำที่ของนายกฯ ต่อข้อเสนอของพรรคร่วมฝ่ายค้านในการร่วมลงนามให้สัตยาบันปฏิรูปการเมือง</li> <li>การประชุมของประชาชนในต่างจังหวัดเพื่อสนับสนุนนายกฯ</li> <li>สภาพุทธบริษัทออกแถลงการณ์ขอให้กลุ่มกองทัพธรรมมูลนิธิยุติการศาสนาไปต่อรองทางการเมือง</li> </ul>	<p>นายกฯ, ประชาชนในต่างจังหวัด, แกนนำพรรคไทยรักไทย, พระมหาโช, ประธานสภาพุทธบริษัท</p>	0:42	11:34	-



		<p><b>กลุ่มไม่สนับสนุนนายกรัฐมนตรี</b></p> <ul style="list-style-type: none"> <li>• ความเคลื่อนไหวเหตุการณ์การชุมนุม เหตุไฟไหม้รถปั่นไฟ,</li> <li>• แฉผลการผลการประชุมพรรคชาติไทย</li> <li>• เครือข่ายวิชาการเพื่อประชาธิปไตยและตัวแทนองค์กรภาคประชาชนเรียกร้องให้นายกฯ ลาออก</li> <li>• การชุมนุมของประชาชนในต่างจังหวัดเรียกร้องให้นายกฯ ลาออก</li> </ul> <p>*รายงานพิเศษเกี่ยวกับสถานการณ์การเมือง โดยมีการสัมภาษณ์ความเห็นของประชาชนทั่วไป 3 คน โดยแบ่งออกเป็นคนที่ไม่เห็นด้วยกับการชุมนุม คัดค้านนายกฯ, สนับสนุนนายกฯ และอยากให้ประชาชนสามัคคีกัน</p>	<p>บรรหาร, แกนนำ พรรคชาติไทย, อภิสิทธิ์, สนั่น</p>	0:52		
			<p>นายกฯ, พล.ต.จำลอง, อภิสิทธิ์, เสนาะ กลุ่มผู้ชุมนุม, ประชาชนทั่วไป</p>	0:34		
<b>รวม 31:49 นาที</b>						

<b>ช่อง 7</b>						
<b>: 26 กุมภาพันธ์ 2549</b>						
เวลา	รายการ	ประเด็นเนื้อหา	ภาพ	เสียง	ความยาวที่นำเสนอ	ข้อสังเกต
15:30	ข่าวด่วน	<p><b>กลุ่มสนับสนุนนายกรัฐมนตรี</b></p> <ul style="list-style-type: none"> <li>• ทรท.ไม่สน หากพรรคร่วมฝ่ายค้านไม่ส่งผู้สมัคร เป็นสิทธิของใครของมันที่ต่างดำเนินกันตามกติกา</li> <li>• แกนนำพรรคชาติไทยหาหรือว่ายังไม่ชัดจนที่ชัดเจน</li> </ul> <p><b>กลุ่มไม่สนับสนุนนายกรัฐมนตรี</b></p> <ul style="list-style-type: none"> <li>• การชุมนุมที่สนามหลวง ช่วงบ่ายกลุ่มกองทัพธรรมดริงพื้นที่ให้นายก ลาออก</li> </ul>	<p>นายกฯ</p> <p>กัญญา, สมศักดิ์</p> <p>จำลอง</p>	0:24	5:09	
				0:48		

16:00	ข่าวด่วน	<p><b>กลุ่มสนับสนุนนายกรัฐมนตรี</b></p> <ul style="list-style-type: none"> <li>-</li> </ul> <p><b>กลุ่มไม่สนับสนุนนายกรัฐมนตรี</b></p> <ul style="list-style-type: none"> <li>การประชุมร่วมลงสัตยาบัน ของฝ่ายค้านเพื่อหารือให้ สรหาคนกลางเพื่อปฏิรูปการเมือง</li> </ul>	-	-	3:52	
17:30	ข่าวภาคค่ำ ช่วง 1	<p><b>กลุ่มสนับสนุนนายกรัฐมนตรี</b></p> <ul style="list-style-type: none"> <li>อำนาจความสะดวก</li> <li>ทักษิณ ไม่สน ฝ่ายค้านจะลงสมัคร ส.ส.หรือไม่</li> <li>เลขา ทรท. เรียกร้องให้ฝ่ายค้านทำตามระบอบ/สภารัตน์กล่าวว่า ฝ่ายค้านจงใจขัดรธน.</li> <li>ผบ.บชน. ขอขอบคุณผู้ร่วมชุมนุมที่ให้ความร่วมมือ</li> <li>ชิตชัย สั่งคุมเข้มการนำอาวุธเข้าที่ชุมนุม</li> </ul> <p><b>กลุ่มไม่สนับสนุนนายกรัฐมนตรี</b></p> <ul style="list-style-type: none"> <li>ภาพการชุมนุมของประชาชนที่สนามหลวง/กองทัพธรรม</li> <li>องค์กรพันธมิตรร่วมประชุม/ แกนนำครุฑภิเษกที่จะเข้าร่วมเป็นกรรมการเลือกตั้ง</li> <li>ฝ่ายค้านเรียกร้องให้ นายกฯ ลงนาม 4 พรรคปฏิรูปการเมือง</li> <li>เลขา กกต. กล่าวว่า การไม่ลงสมัครของฝ่ายค้าน ไม่ขัดกับ รธน.</li> </ul> <p><b>กลุ่มผู้ไม่สนับสนุนฝ่ายใด</b></p> <ul style="list-style-type: none"> <li>เลขา กกต. กล่าวว่า การไม่ลงสมัครของฝ่ายค้านไม่ผิด รธน.</li> <li>พระพยอมเตือนให้ทุกฝ่ายใช้สติ ใช้วิจาร์ณญาณในการฟังความเห็น</li> <li>อธิบดีกรมสุขภาพจิต เตือนให้คุยภายในครอบครัวด้วยความเข้าใจ</li> </ul>	อภิสิทธิ์, สนั่น, ไตรรงค์, สาทิตย์, สุเทพ	2:29		
			โกวิท, ทักษิณ, สุริยะ. สมคิด, พรหมมินต์, สุดารัตน์	0:22		
			วิโรจน์	0:17		
			ชิตชัย	0:18		
			จำลอง	0:46		
			แกนนำพันธมิตร ,			
			อวยชัย,	0:19		
			สมศักดิ์	0:14		
			อภิสิทธิ์	0:55		
			เอกชัย			
			พระพยอม	0:10		
			มล.สมชาย	0:19		
19:30	ข่าวภาคค่ำ ช่วง 2	<p><b>กลุ่มสนับสนุนนายกรัฐมนตรี</b></p> <ul style="list-style-type: none"> <li>ทรท.ยังไม่ยืนยันการร่วมสัตยาบัน 4 พรรคเพื่อปฏิรูปการเมือง</li> <li>ทรท.พร้อม แก่กฎหมาย รธน.</li> </ul>	สมศักดิ์, สุดารัตน์, เนวิน, นายกฯ	0:39	11:32	

		<ul style="list-style-type: none"> <li>ผู้ชุมนุมให้กำลังใจรัฐบาลที่เชียงใหม่</li> <li>3 พรรคมีความเป็นไปได้ในการส่งผู้สมัครลงเลือกตั้ง หลังจากทราบว่า ทรท. ร่วมลงสัตยาบัน</li> </ul> <p><b>กลุ่มไม่สนับสนุนนายกรัฐมนตรี</b></p> <ul style="list-style-type: none"> <li>เวทีชุมนุมเปิดตัว 5 แกนนำหลัก</li> <li>อดีตนักการเมืองมาร่วมสนับสนุนการเมืองภาคประชาชน</li> <li>คณาจารย์ มข. / พันธมิตรจัดเสวนา การเมืองไม่เห็นด้วยที่นายกฤษภสภและเห็นด้วยกับฝ่ายค้านที่ไม่ลงสมัคร</li> <li>พรรคชาติไทย เผยร่วมลงชื่อ สัตยาบัน ปฏิรูปการเมือง แต่ยังไม่ลงสมัครเลือกตั้ง</li> </ul> <p><b>กลุ่มไม่สนับสนุนฝ่ายใด</b></p> <ul style="list-style-type: none"> <li>เปรมขอวางตัวเป็นกลาง เตือนประชาชนรู้จักสามัคคี</li> </ul>	โภคิน เยาวภา  ผู้ชุมนุม อุทัย นิติภูมิ  ธเนศ  บรรหาร  เปรม	  0:14 0:10  0:17  0:40  0:30		ใช้คำว่า “มีความเป็นไปได้”
21:00	ข่าวด่วน	<p><b>กลุ่มสนับสนุนนายกรัฐมนตรี</b></p> <ul style="list-style-type: none"> <li>-</li> </ul> <p><b>กลุ่มไม่สนับสนุนนายกรัฐมนตรี</b></p> <ul style="list-style-type: none"> <li>พรรคชาติไทยแถลงการณ์ร่วมลงนามสัตยาบันและไม่ลงผู้แทนลงสมัครเลือกตั้ง</li> <li>เกิดเหตุเครื่องปั่นไฟไหม้ในที่ชุมนุม</li> <li>หน.พรรคชาติไทยแถลงการณ์ ปฏิเสธข้อกล่าวหาว่าไม่ได้แทงกั๊กทางการเมือง</li> </ul>	-  บรรหาร, กัญญา, นิก , ประพัฒน์, สมศักดิ์ บรรหาร	-  6:21  2:00	11:23	
<b>รวม 43:01 นาที</b>						

<b>ช่อง 9 : 26 กุมภาพันธ์ 2549</b>						
เวลา	รายการ	ประเด็นเนื้อหา	ภาพ	เสียง	ความยาวที่นำเสนอ	ข้อสังเกต
16.00	ข่าวต้นชั่วโมง	<b>กลุ่มสนับสนุนนายกรัฐมนตรี</b>	-	-	2:29	-

		<ul style="list-style-type: none"> <li>-</li> </ul> <p><b>กลุ่มไม่สนับสนุนนายกรัฐมนตรี</b></p> <ul style="list-style-type: none"> <li>บรรยากาศการประชุมที่สนามหลวง กลุ่มที่มาชุมนุม ปลัดกทม. เดินทางมาตรวจความเรียบร้อย</li> <li>แกนนำพรรคร่วมฝ่ายค้านเตรียมสรุปว่าจะคว่ามาตรการเลือกตั้งหรือไม่</li> </ul>	ปลัดกทม., ผู้บังคับการตำรวจนครบาล อภิสิตธิ์	-		
16.XX	ข่าวด่วนพิเศษ รายงานสดพรรคร่วมฝ่ายค้านแถลง	<p><b>กลุ่มสนับสนุนนายกรัฐมนตรี</b></p> <ul style="list-style-type: none"> <li>-</li> </ul> <p><b>กลุ่มไม่สนับสนุนนายกรัฐมนตรี</b></p> <ul style="list-style-type: none"> <li>พรรคร่วมฝ่ายค้านแถลงเห็นควรให้ปฏิรูปการเมืองและทำที่พรรคชาติไทย</li> </ul>	-	-	2:40	-
17.00	ข่าวต้นชั่วโมง	<p><b>กลุ่มสนับสนุนนายกรัฐมนตรี</b></p> <ul style="list-style-type: none"> <li>-</li> </ul> <p><b>กลุ่มไม่สนับสนุนนายกรัฐมนตรี</b></p> <ul style="list-style-type: none"> <li>บรรยากาศที่สนามหลวง ตำรวจเตรียมรับการชุมนุม</li> </ul>	ผู้ชุมนุม, ตำรวจ	-	2:29	-
18.00	ข่าวต้นชั่วโมง	<p><b>กลุ่มสนับสนุนนายกรัฐมนตรี</b></p> <ul style="list-style-type: none"> <li>การดูแลพื้นที่ของตำรวจ</li> </ul> <p><b>กลุ่มไม่สนับสนุนนายกรัฐมนตรี</b></p> <ul style="list-style-type: none"> <li>บรรยากาศการประชุมที่สนามหลวง แกนนำสลับกันขึ้นปราศรัย</li> <li>พรรคฝ่ายค้านแถลงการณ์มุ่งปฏิรูปการเมือง ทำที่พรรคชาติไทยกำลังพิจารณาอยู่</li> </ul>	ผบ.ตร.  ผู้ชุมนุม, อุทัย พิมพ์ใจชน, อภิสิตธิ์, ชูวิทย์, สมศักดิ์	0:41  0:54	7:36	-
19.00	ข่าวต้นชั่วโมง	<p><b>กลุ่มสนับสนุนนายกรัฐมนตรี</b></p> <ul style="list-style-type: none"> <li>-</li> </ul> <p><b>กลุ่มไม่สนับสนุนนายกรัฐมนตรี</b></p> <ul style="list-style-type: none"> <li>การประชุมที่สนามหลวง เปิดตัวแกนนำบางส่วน ผู้ว่าฯ กทม. เดินทางมาตรวจพื้นที่สนามหลวง</li> </ul>	-	-	2:59	-
19.30	ข่าวสำนักข่าวไทย	<p><b>กลุ่มสนับสนุนนายกรัฐมนตรี</b></p> <ul style="list-style-type: none"> <li>ความเห็นนายกฯ ต่อการเคลื่อนไหวของฝ่ายค้านและการปฏิรูปการเมือง ความเห็นของรองหัวหน้าพรรคไทยรักไทยต่อข้อเสนอของพรรคฝ่ายค้าน</li> </ul>	นายกฯ, โภคิน, พรหมมินทร์, ผบ.ตร.,	0:28 0:55 0:46 0:17	32:37	-

		<ul style="list-style-type: none"> <li>สภาอุตสาหกรรมเรียกรองจำลองให้ยุติการเอาศาสนามาอ้าง</li> </ul> <p><b>กลุ่มไม่สนับสนุนนายกรัฐมนตรี</b></p> <ul style="list-style-type: none"> <li>บรรยากาศสดการชุมนุม เหตุไฟไหม้ การอภิปรายโจมตีระบบทักษิณนิคมส์ แกนนำ พันธมิตรแสดงความเห็นต่อท่าทีรัฐต่อการชุมนุม</li> <li>พรรคประชาธิปัตย์เสนอให้ไทยรักไทยมาลงสัตยาบันเพื่อร่วมปฏิรูปการเมือง</li> <li>ท่าทีล่าสุดของพรรคชาติไทยต่อการเลือกตั้ง</li> </ul>	พล.อ. ชิตชัย, พระมหาโชค  สมณะโพธิรักษ์, พล.ต.จำลอง, สุริยะใส, อภิสิทธิ์, สนั่น, บรรหาร, สมศักดิ์, นิกม	0:52 0:32  0:17 0:45 1:21		
21:00	ข่าวต้นชั่วโมง	<p><b>กลุ่มสนับสนุนนายกรัฐมนตรี</b></p> <ul style="list-style-type: none"> <li>ความเคลื่อนไหวที่ทำเนียบ</li> </ul> <p><b>กลุ่มไม่สนับสนุนนายกรัฐมนตรี</b></p> <ul style="list-style-type: none"> <li>เนื้อหาการอภิปรายบนเวทีที่สนามหลวงโดย ส.ว. การุณยเรียวกรงให้มีการแก้ไขรัฐธรรมนูญ ก่อนการเลือกตั้ง, ศ. ศิวลักษณ์เรียวกรงให้พรรคการเมืองไม่ยอมรับสมัครการเลือกตั้งครั้งนี้, พล.ต.จำลองพูดถึงการระเบิดที่สันติอโศก, รายงานเหตุเพลิงไหม้รถบัสไฟ</li> </ul>	พรหมมินทร์  พล.ต.จำลอง	-  0:28	1:01	-
22:00	ข่าวต้นชั่วโมง	<p><b>กลุ่มสนับสนุนนายกรัฐมนตรี</b></p> <ul style="list-style-type: none"> <li>ประชาชนที่สนับสนุนนายฯ ออกมาชุมนุมในจ.เชียงใหม่</li> </ul> <p><b>กลุ่มไม่สนับสนุนนายกรัฐมนตรี</b></p> <ul style="list-style-type: none"> <li>การปราศรัยบนเวทีที่สนามหลวงของแกนนำ เช่น สนธิกล่าวถึงการถูกนายฯ กลั่นแกล้งและนายฯ เตรียมตัวหนีออกนอกประเทศหลังเทขายหุ้นชิน</li> <li>นักวิชาการเชียงใหม่เรียกร้องให้เลื่อนการเลือกตั้ง ชาวเชียงใหม่และนักศึกษาติดตามการชุมนุมที่สนามหลวง</li> </ul>	ผู้ชุมนุม  สนธิ, ชาวเชียงใหม่และนักศึกษาเชียงใหม่	-  -	2:44	-
<b>รวม 51:51 นาที</b>						

ช่อง 11 : 26 กุมภาพันธ์ 2549						
เวลา	รายการ	ประเด็นเนื้อหา	ภาพ	เสียง	ความยาวที่ นำเสนอ	ข้อสังเกต
16:00	ทันข่าวต้นชั่วโมง	<p><b>กลุ่มสนับสนุนนายกรัฐมนตรี</b></p> <ul style="list-style-type: none"> <li>-</li> </ul> <p><b>กลุ่มไม่สนับสนุนนายกรัฐมนตรี</b></p> <ul style="list-style-type: none"> <li>รายงานสดบรรยายภาคการชุมนุมที่ห้องสนามหลวง ในงานเอาประเทศไทยของเราคืนมา มีการแจกผ้าเหลือง ตำรวจแจกเอกสารให้ชุมนุมอย่างสงบ</li> </ul>	-	-	2:21	
18:00	ข่าว 11	<p><b>กลุ่มสนับสนุนนายกรัฐมนตรี</b></p> <ul style="list-style-type: none"> <li>พรรคไทยรักไทยพร้อมส่งผู้สมัครรับเลือกตั้งนายกฯว่าเป็นสิทธิแต่ละพรรคที่จะส่งผู้สมัคร/สุริยะชี้ส่งบุคคลอื่นแทนกลุ่มวังน้ำเย็น/ วรา เทพระบุส่งบุคคลเดิมในพื้นที่ภาคเหนือ และกล่าวถึงการปลอมบัตรเลือกตั้งไม่เป็นความจริง</li> <li>ชาวเชียงใหม่ชุมนุมให้กำลังใจนายกฯที่สนาม 700 ปี</li> <li>รมต.ชิตชัยระนุญาเคลื่อนตัวออกนอกสนามหลวงกลัวมือที่ 3 / ยงยุทธระนุไม่ได้ส่งเจ้าหน้าที่ป่าไม้มาป่วน</li> <li>สุดารัตน์ว่า การคว่ำบาตรการเลือกตั้งเพราะประชาธิปไตยไม่พร้อมเลือกตั้ง</li> <li>ยงยุทธระนุการชุมนุมไม่เคารพกติกาบ้านเมือง เพราะผู้ชุมนุมไม่เชื่อระบบรัฐสภา</li> <li>ฝ่ายกฎหมายพรรคไทยรักไทยพูดถึงการคว่ำบาตรการเลือกตั้งและการแถลงของพรรคร่วมฝ่ายค้านเป็นการทำผิดกฎหมายเลือกตั้ง จะหาหลักฐานส่งกกต.ให้ได้</li> <li>นายกฯมอบบ้านเอื้ออาทร และกล่าวถึงให้คนไทยสามัคคี</li> </ul> <p><b>กลุ่มไม่สนับสนุนนายกรัฐมนตรี</b></p> <ul style="list-style-type: none"> <li>พรรคร่วมฝ่ายค้านยืนยันให้มีการปฏิรูปการเมือง และพรรคชาติไทยแถลงจุดยืนให้ 4 พรรคใหญ่</li> </ul>	<p>ผบ.ดร., นายกฯ, รองนายกฯ สุริยะ, รมช.คลัง, ชาวเชียงใหม่, รองนายกฯและ รมว.ยุติธรรม, รมว. ทรัพยากร ธรรมชาติและ สิ่งแวดล้อม, เจ้าหน้าที่ป่าไม้ ,รมว.เกษตรฯ, ฝ่ายกฎหมาย ไทยรักไทย, ผู้สนับสนุน,</p>	<p>0:59</p> <p>1:22</p>	27:53	

		<p>มีประชุมทำสัตยาบันปฏิรูปการเมืองหลังเลือกตั้ง</p> <ul style="list-style-type: none"> <li>• บรรยากาศการชุมนุม พลตรีจำลองให้ความเห็นว่านายกฯต้องลาออกและมีการปฏิรูปการเมือง/สมณะโพธิรักษ์ ว่า ถ้านายกฯลาออกสถานการณ์จะบรรเทา/ ผบ.ตร.ตรวจความเรียบร้อย/ การเข้าออกที่ชุมนุมทำได้เฉพาะทางที่จัดไว้/ ปราศรัยสลับกับเพลงเพื่อชีวิต/ กำหนดการปราศรัยคร่าวๆ</li> <li>• นายบรรหาร ประชุมพรรคเพื่อดูรายละเอียดของรัฐบาลและฝ่ายค้าน เชื้อการแก้รัฐธรรมนูญ ดีสุด รวมถึงปฏิเสธว่ารับเงินจากไทยรักไทย 6 หมื่นล้าน</li> </ul> <p><b>กลุ่มไม่สนับสนุนฝ่ายใด</b></p> <ul style="list-style-type: none"> <li>• เอแบคโพลสำรวจความเห็นสถานการณ์การเมือง ประเด็นความเห็นต่อการยุบสภา, การคว่ำบาตรการเลือกตั้งของฝ่ายค้าน, สิ่งที่ต้องการให้นายกฯกล่าว, บรรยากาศจากการยุบสภา</li> <li>• ประธานกกต.มั่นใจมีการเลือกตั้ง 2 เมษายนแน่นอน เพราะประวัติศาสตร์โลกไม่เคยเกิดการคว่ำบาตรมาก่อน ปริญญา กกต.ยืนยันไม่ลาออก</li> </ul>	<p>หัวหน้าพรรค ปชป., หัวหน้าพรรค มหาชน, รองหัวหน้า พรรคชท. (สมศักดิ์), ผู้ชุมนุม, พลตรีจำลอง, สมณะโพธิรักษ์</p>	<p>0:49</p> <p>1:04</p>		
			<p>ประธานกกต., กกต,</p>	<p>-</p>		

20:00	ทันข่าวต้นชั่วโมง	<p><b>กลุ่มสนับสนุนนายกรัฐมนตรี</b></p> <ul style="list-style-type: none"> <li>-</li> </ul> <p><b>กลุ่มไม่สนับสนุนนายกรัฐมนตรี</b></p> <ul style="list-style-type: none"> <li>รถโอบีปั่นไฟของผู้ชุมนุมไฟไหม้</li> <li>บรรยากาศปราศรัย</li> </ul>	-	-	3:31		
21:00	ทันข่าวต้นชั่วโมง	<p><b>กลุ่มสนับสนุนนายกรัฐมนตรี</b></p> <ul style="list-style-type: none"> <li>-</li> </ul> <p><b>กลุ่มไม่สนับสนุนนายกรัฐมนตรี</b></p> <ul style="list-style-type: none"> <li>บรรยากาศการประชุม พลตรีจำลองขึ้นปราศรัย ว่าถ้าชุมนุมมากนายกฯ ก็จะออกไปเอง/ สุรัักษ์ ศิวลักษณ์ปราศรัยต่อ</li> <li>ควบคุมเพลิงไหม้รถโอบีได้เรียบร้อย</li> <li>พรรคชาติไทยพร้อมลงชื่อกับฝ่ายค้านเรียกร้องให้พรรคไทยรักไทยการปฏิรูปการเมือง</li> </ul> <p><b>กลุ่มไม่สนับสนุนฝ่ายใด</b></p> <ul style="list-style-type: none"> <li>เกิดการปิดล้อมรถทีมข่าวไอทีวีโดยผู้ชุมนุม เนื่องจากกล่าวว่าไอทีวีบิดเบือน และไอทีวีได้ออกจากพื้นที่แล้ว</li> </ul>	-	-	6:09		
22:00	ทันข่าวต้นชั่วโมง	<p><b>กลุ่มสนับสนุนนายกรัฐมนตรี</b></p> <ul style="list-style-type: none"> <li>รมว.สำนักนายกฯยืนยันพรรคปฏิรูปการเมือง ตลอด 5 ปี ต้องศึกษาและถามประชาชนก่อนตัดสินใจ</li> <li>ชาวเชียงใหม่ชุมนุมให้กำลังใจนายกฯ และกราบไหว้พระธาตุดอยสุเทพแข่งฝ่ายตรงข้าม/ นายกฯ เทศมนตรีพูดว่าชุมนุมตามสิทธิไม่รุนแรง</li> </ul> <p><b>กลุ่มไม่สนับสนุนนายกรัฐมนตรี</b></p> <ul style="list-style-type: none"> <li>ตัวแทนพรรคร่วมฝ่ายค้านยื่นหนังสือเชิญพรรคไทยรักไทยร่วมลงนามสัตยาบันแก้รัฐธรรมนูญ</li> <li>นายสนธิ ขึ้นเวทีโจมตีรัฐบาลที่ปิดกั้นการ</li> </ul>	<p>รมว.สำนักนายกฯ, ผู้สนับสนุนนายกฯชาวเชียงใหม่, เยาวภา, รมว.ทรัพยากรธรรมชาติและสิ่งแวดล้อม, สัตตาวัลย์, นายกเทศมนตรีนครเชียงใหม่, ตำรวจ</p> <p>รองเลขาธิการ</p>	0:26	0:31	6:50	การแสดงความคิดเห็นของนักข่าวภาคสนาม ว่า ประเด็นที่นายสนธินำมาปราศรัยเป็นเรื่องเดิมๆ ไม่มีอะไรใหม่



		<p>ชุมนุม และเหตุผลที่จัดรายการเมืองไทยฯ</p> <ul style="list-style-type: none"> <li>• ตำรวจนครบาลนำแผงเหล็กมากั้นดูแลทีมข่าวของช่องอื่นๆ</li> </ul> <p><b>กลุ่มไม่สนับสนุนฝ่ายใด</b></p> <ul style="list-style-type: none"> <li>• ทีมข่าวไอทีวีถูกปิดล้อม เนื่องจากผู้ชุมนุมเชื่อว่าบิดเบือนข่าว</li> </ul>	<p>พรรคปชป., รองโฆษกพรรค ปชป., ผู้ชุมนุม, สนธิ</p>	0:40		
			นักข่าวไอทีวี	-		
						<b>รวม 46:44 นาที</b>

ช่อง itv :26 กุมภาพันธ์ 2549						
เวลา	รายการ	ประเด็นเนื้อหา	ภาพ	เสียง (นาที:วินาที)	ความยาวที่ นำเสนอ	ข้อสังเกต
16:00	ข่าวต้นชั่วโมง	<p><b>กลุ่มสนับสนุนนายกรัฐมนตรี</b></p> <ul style="list-style-type: none"> <li>• -</li> </ul> <p><b>กลุ่มไม่สนับสนุนนายกรัฐมนตรี</b></p> <ul style="list-style-type: none"> <li>• การประชุมพรรคฝ่ายค้านไม่ลงสมัครรับเลือกตั้ง</li> <li>• บรรยากาศ,ความพร้อมของการชุมนุมเครือข่ายพันธมิตรฯ  ถนนสนามหลวง/กิจกรรม/รายละเอียด</li> </ul> <p><b>กลุ่มไม่สนับสนุนฝ่ายใด</b></p> <ul style="list-style-type: none"> <li>• พลเอกเปรมปฏิบัติภารกิจ-ยืนยันไม่แสดงความเห็น</li> </ul>	- - พลเอกเปรม	- - -	3:54	
X:x	ข่าวด่วน(สด)	<p><b>กลุ่มสนับสนุนนายกรัฐมนตรี</b></p> <ul style="list-style-type: none"> <li>• -</li> </ul> <p><b>กลุ่มไม่สนับสนุนนายกรัฐมนตรี</b></p> <ul style="list-style-type: none"> <li>• พรรคฝ่ายค้านแถลงร่วม ลงนามสัตยาบันและไม่ลงสมัครรับเลือกตั้ง (ประชาธิปไตย และมหาชน)</li> </ul>	- อภิสิทธิ์และ สนั่น	- 1:50	3:46	
X:x	ข่าวด่วน(สด)	<p><b>กลุ่มสนับสนุนนายกรัฐมนตรี</b></p> <ul style="list-style-type: none"> <li>• -</li> </ul>	-	-	3:13	

		<p><b>กลุ่มไม่สนับสนุนนายกรัฐมนตรี</b></p> <ul style="list-style-type: none"> <li>• การแถลงข่าวพรรคฝ่ายค้าน ลงนามสัตยาบัน และแน่นอนว่าไม่มีหัวหน้าพรรคชาติไทยร่วม</li> <li>• 2 หัวหน้าพรรคฝ่ายค้านเรียกร้องแก้รธน. ก่อนการเลือกตั้ง</li> </ul>	อภิสิทธิ์	-			
X:x	ชาวสวน(สด)	<p><b>กลุ่มสนับสนุนนายกรัฐมนตรี</b></p> <ul style="list-style-type: none"> <li>• -</li> </ul> <p><b>กลุ่มไม่สนับสนุนนายกรัฐมนตรี</b></p> <ul style="list-style-type: none"> <li>• พรรคชาติไทยแถลงไม่ส่งผู้สมัครรับเลือกตั้ง และยังไม่สรุปเรื่องการลงนามสัตยาบันร่วมกับ 2 พรรคฝ่ายค้าน</li> </ul>	-		8:41		
			บริหาร	7:56			
18:00	ชาวภาคคำ	<p><b>กลุ่มสนับสนุนนายกรัฐมนตรี</b></p> <ul style="list-style-type: none"> <li>• ไทยรักไทยยืนยันยื่นเดิหน้าเลือกตั้ง 2 เมษายน</li> <li>• แกนนนำพรรคไทยรักไทยทวงถามจุดยืนทางการเมืองของพรรคประชาธิปัตย์</li> <li>• รายงานภารกิจนายฯ กึ่งหาเสียงท่ามกลางปชช. ที่มาให้กำลังใจ</li> <li>• นายกรัฐมนตรีเรียกร้องพรรคฝ่ายค้านให้ทำตามกติกา อย่าเล่นการเมือง</li> <li>• สударัตน์ โต้พรรคประชาธิปัตย์ฉีกรธน. และเป็นนักการเมืองมือเปื้อนเลือด</li> <li>• สุธรรมโต/เรียกร้องให้พรรคชาติไทยคำนึงถึงกฎกติการธน. ร่วมลงสมัครรับเลือกตั้ง</li> <li>• นายกรัฐมนตรียืนยันแก้รธน. หลังการเลือกตั้ง</li> <li>• ไอทีวีรายงานผลแอแบ็คโพลล์ยืนยันปชช. ส่วนใหญ่ไม่เห็นด้วยกับการคว่ำบาตรของพรรคฝ่ายค้าน</li> <li>• มาตรการความปลอดภัยของการชุมนุมโดยตำรวจ</li> <li>• กลุ่มพระสงฆ์แถลงจำลองและกลุ่มสันติอโศกไม่ควรใช้ศาสนาโตการเมือง</li> <li>• ปชช. เชียงใหม่สวมเสื้อแดงสนับสนุนให้นายกรัฐมนตรีอยู่ต่อไปและโจมตีฝ่ายค้าน</li> </ul> <p><b>กลุ่มไม่สนับสนุนนายกรัฐมนตรี</b></p> <ul style="list-style-type: none"> <li>• รายงานสดสถานการณ์ทั่วไปการชุมนุม</li> <li>• เป้าหมายการชุมนุมโดยสงบไม่ให้คนตาย</li> </ul>	<p>สุริยะ จิ้งรุ่งเรืองกิจ โกศล พลกกุล สุนัย จุลพงศธร</p> <p>นายฯ</p> <p>สุदारัตน์ สุธรรม แสงประทุม</p> <p>ผบ.ตร.</p> <p>กลุ่มพระสงฆ์</p>	-	0:05 - 0:33 0:21 0:36  0:24 0:24	42:02	

		<ul style="list-style-type: none"> <li>เป้าหมายของการชุมนุมยืนยันให้นายกฯ ลาออก</li> <li>รายงานเนื้อหาของกรไม่ลงสมัครรับเลือกตั้งของพรรคฝ่ายค้าน,เป้าหมาย,วิธีการ</li> <li>ปชช. ต่างจังหวัดสนับสนุนการชุมนุมของพันธมิตรและขับไล่นายกฯ (สงขลาและขอนแก่น)</li> <li>รายงานทั่วไปความรู้สึก ความคิดของกลุ่มผู้มาชุมนุมจากกลุ่มสนัดือโศก</li> <li>บรรยากาศสด เปิดตัวแกนนำกลุ่มพันธมิตรประชาชนเพื่อประชาธิปไตยบนเวทีการปราศรัย,ลำดับการปราศรัย,เป้าหมาย,วิธีการชุมนุม</li> <li>รายงานท่าทีของพรรคฝ่ายค้านในการไม่ลงสมัครรับเลือกตั้ง</li> <li>กาญจนา ไม่ยืนยันมติพรรค ขึ้นกับหัวหน้าพรรค</li> <li>หน. พรรคชาติไทยแสดงเจตนาพร้อมทั้งพรรคฝ่ายค้านในการไม่ลงสมัครรับเลือกตั้ง</li> </ul> <p><b>กลุ่มไม่สนับสนุนฝ่ายใด</b></p> <ul style="list-style-type: none"> <li>โคทม อาริยา แนะนำทางออกสำหรับทั้งสองฝ่ายและไม่เห็นด้วยกับหนทางแก้ปัญหาที่แต่ละข้างดำเนินอยู่</li> <li>ผู้ว่ากทม. ตรวจสอบพื้นที่</li> <li>นศ. มช. สัมมนาแถลงไม่เห็นด้วยกับการยุบสภาและการคว่ำบาตร</li> </ul>	<p>พันธมิตร จำลอง สุริยะใส พระสงฆ์,ปชช., เด็ก</p> <p>อภิสิทธิ์ สนัน กาญจนา ศิลป อาษา บรรหาร</p> <p>โคทม อาริยา</p>	<p>0:23 0:15 0:44</p> <p>3:46 1:40 0:03</p> <p>0:03</p> <p>2:07</p>		
--	--	---	--	---	--	--

			นศ. มช.			
X:x	ข่าวด่วน(สด)	<p><b>กลุ่มสนับสนุนนายกรัฐมนตรี</b></p> <ul style="list-style-type: none"> <li>-</li> </ul> <p><b>กลุ่มไม่สนับสนุนนายกรัฐมนตรี</b></p> <ul style="list-style-type: none"> <li>รายงานสถานการณ์สเตรทบันไฟระเบิด ณ พื้นที่ชุมนุมเกิดจากอุบัติเหตุ</li> </ul> <p><b>กลุ่มไม่สนับสนุนฝ่ายใด</b></p> <ul style="list-style-type: none"> <li>ไอทีวีชี้แจงเรื่องการทำหน้าที่รายงานข่าวของนักข่าวที่ถูกข่มขู่โดยกลุ่มผู้ชุมนุม และต้องย้ายนักข่าวและรถถ่ายทอดสดออกมาจากพื้นที่</li> </ul>	-	-	6:03	
X:x	ข่าวด่วน(สด)	<p><b>กลุ่มสนับสนุนนายกรัฐมนตรี</b></p> <ul style="list-style-type: none"> <li>-</li> </ul> <p><b>กลุ่มไม่สนับสนุนนายกรัฐมนตรี</b></p> <ul style="list-style-type: none"> <li>รายงานสถานการณ์สเตรท การแถลงการการชุมนุมของกลุ่มพันธมิตรฯ/การนัดให้ปชช. มาในวันพรุ่งนี้เย็น</li> <li>ปลัดกทม. ยืนยันหากการชุมนุมยืดเยื้อแต่ก็ใช้ได้เพียงถึงวันที่ 28 มีนา</li> </ul>	แกนนำพันธมิตร	0:24	2:35	
21:40	ITV Hotnews	<p><b>กลุ่มสนับสนุนนายกรัฐมนตรี</b></p> <ul style="list-style-type: none"> <li>ททท. รับหนังสือจากพรรคฝ่ายค้าน (ชท.) และยืนยันว่ายังไม่ให้คำตอบเรื่องการลงสัตยาบัน</li> <li>นายกฯ ชี้แจงการแก้รธน. น่าจะเชิญพรรคการเมืองอื่นๆ ในการแก้รธน. ด้วย</li> <li>นายกฯ ย้ำไม่เคยขัดขวางการแก้รธน.</li> </ul> <p><b>กลุ่มไม่สนับสนุนนายกรัฐมนตรี</b></p> <ul style="list-style-type: none"> <li>รายงานสดจากพื้นที่การชุมนุมเมื่อตอนที่กลุ่มผู้ชุมนุมข่มขู่ขังนักข่าวไอทีวี</li> <li>อภิสิทธิ์แถลงจุดยืนของ ปชช. และ มช. ในการแก้รธน.</li> <li>พรรคชาติไทยยืนยันร่วมลงนามสัตยาบันกับพรรคฝ่ายค้านแต่ต้องมีกาแก้ไขค่าบางส่วนและเรียกร้อง 4 พรรคร่วมหารือแก้รธน.</li> </ul>	<p>นายกฯ สุริยะ สุรนันทน์</p> <p>อภิสิทธิ์</p> <p>บรรหาร อภิสิทธิ์</p>	<p>0:33</p> <p>-</p> <p>0:29</p> <p>2:58</p> <p>0:42</p> <p>0:10</p>	28:36	

		<b>กลุ่มไม่สนับสนุนฝ่ายใด</b> <ul style="list-style-type: none"> <li>• กรณีรถบัสไฟระเบิด เป็นอุบัติเหตุ</li> <li>• ไอทีวีชี้แจงเรื่องไม่เคยรายงานจำนวนตัวเลขของผู้ชุมนุม และยืนยันรายงานข่าวอย่างเป็นทางการมากขึ้นด้วยการลดผังรายการปกติลงเพื่อการรายงานได้ตลอดทั้งวัน</li> <li>• ไอทีวีชี้แจงประเด็นเรื่องการขับไล่นักข่าวออกจากพื้นที่ชุมนุมฯ และยืนยันเทพการรายงานข่าวตอนเวลา 19:30 น. ให้ดูอีกครั้ง</li> </ul>	โฆษกทบช.น.	2:02		
<b>รวม 98:50 นาที</b>						

4. ตารางแสดงสรุปผลการศึกษารายงานข่าว/วิเคราะห์ข่าวความขัดแย้งทางการเมืองจากวันที่ 4 กุมภาพันธ์ 2549 ของแต่ละช่องสถานี

ช่อง 3 : 4 กุมภาพันธ์ 49						
เวลา	รายการ	ประเด็นเนื้อหา	ภาพ	เสียง	ความยาว (นาที)	สรุป
17.00 น.	ข่าวเด่น เย็นนี้	<p><b>กลุ่มสนับสนุน</b> เน้นรายงานในประเด็น</p> <ol style="list-style-type: none"> <li>1) ความคิดเห็นของนายกรัฐมนตรี ในรายการ “นายกทักษิณคุยกับประชาชน</li> <li>2) นายกสมาคมศิษย์เก่ารัฐศาสตร์ จุฬาฯ แลกเปลี่ยนกับอาจารย์ประจำคณะ</li> <li>3) ท่าทีของภาครัฐต่อการชุมนุมคัดค้านรัฐบาล</li> <li>4) ประเด็นกลุ่มผู้สนับสนุนและให้กำลังใจแก่นายกฯทักษิณและรัฐบาล</li> </ol> <p><b>กลุ่มไม่สนับสนุน</b> เน้นรายงานในประเด็น</p> <ol style="list-style-type: none"> <li>1) การชุมนุม ณ ลานพระบรมรูปทรงม้า</li> </ol>	มากที่สุดคือ นายกรัฐมนตรี รองลงมาคือ ขวลิต, ตำรวจ, ผู้มาให้กำลังใจ นายกรัฐมนตรี และกลุ่ม สมาคมนิสิตเก่า รัฐศาสตร์ น้อยที่สุดคือ แหล่งข่าวของผู้ชุมนุมคัดค้าน	มากที่สุดคือ นายกรัฐมนตรี (4:00) รองลงมาคือ ขวลิต(0:14)	18:30 นาที จากรายการข่าว 109 นาที คิดเป็น <b>16.97 %</b>	<p><b>ประเด็นสัดส่วนการนำเสนอ</b> พบว่ามีกรายงานข่าวการชุมนุม ณ ลานพระรูป และความผู้ไม่เห็นด้วยกับรัฐบาลใน ช่วงข่าวตอนเย็น โดยให้พื้นที่ 16.97 % จากรายการข่าวทั้งหมดในเวลา 16.00-22.00 น.</p> <p><b>ประเด็นความสมดุล</b> การรายงานข่าวมีความสมดุล แต่ให้น้ำหนักกับแหล่งข่าวกลุ่มที่สนับสนุนนายกฯมากกว่า</p> <p><b>ประเด็นความเป็นธรรม</b> พบว่า <u>ขาดความเป็นธรรม ในมิติพื้นที่ของ “ภาพ” และ “เสียง” ของแหล่งข่าว โดยให้ภาพและเสียงของกลุ่มผู้สนับสนุน โดยขาดการให้พื้นที่ “เสียง” ของกลุ่มผู้ไม่สนับสนุน ส่วนการให้พื้นที่ “ภาพ” ของกลุ่มผู้ไม่สนับสนุนมีเพียงเล็กน้อย</u></p> <p>ขณะที่ในมิติ <u>“เนื้อหา” พบว่า ไม่เป็นธรรม</u> รวมถึงขาดการนำเสนอรายละเอียด “เนื้อหาสาระ” ของกลุ่มผู้ไม่สนับสนุนการชุมนุม และขาดการนำเสนออีกหลายแง่มุมต่อสาธารณะ เช่น ความคิดเห็นของบรรดาแกนนำ ความคิดเห็นของผู้เข้าร่วมการชุมนุม ความเป็นมาของการคัดค้าน เพราะ มุ่งเน้นแต่การรายงานสถานการณ์ของกลุ่มสนับสนุนนายกฯ</p> <p><b>ประเด็นเรื่องความเป็นกลาง</b> พบว่าในการรายงานข่าวค่อนข้างมีความเป็นกลาง แต่มีความไม่เป็นกลางในบางประเด็น โดยผู้ประกาศข่าวแสดงความคิดเห็นเกี่ยวกับ การเสนอข่าวของนายกรัฐมนตรีว่า “นายกฯ” ชี้แจงเรื่องการ</p>

						ขายหุ้นชินคอร์ปนี้ไว้ค่อนข้างจะชัดเจน”
--	--	--	--	--	--	--

ช่อง 5 : 4 กุมภาพันธ์ 2549						
เวลา	รายการ	ประเด็นเนื้อหา	ภาพ	เสียง	ความยาว (นาที)	สรุป
รายงานระหว่าง 16.00 – 22.00 น.	รายงานเฉพาะช่วงข่าวภาคค่ำ ช่วงที่ 1 และ 2	<p><b>กลุ่มสนับสนุน</b> เน้นรายงานในประเด็น</p> <p>1) ภารกิจประจำวันนายกฯ ทักษิณ ในพื้นที่ต่างๆ</p> <p>2) ความคิดเห็นนายกฯ ทักษิณจากรายการวิทยุ “นายกฯทักษิณคุยกับประชาชน”</p> <p><b>กลุ่มไม่สนับสนุน</b> ไม่มีการรายงานในประเด็นนี้เลย</p>	มากที่สุดคือ นายกรัฐมนตรี, บุญคลี ปลั่งศิริ, สุวรรณ วลัยเสถียร	มีเพียง นายกรัฐมนตรี (0:22)	2:39 นาที จากรายการข่าวทั้งหมด 70 นาที คิดเป็น <b>3.79%</b>	<p><b>ประเด็นสัดส่วนการนำเสนอ</b> พบว่าไม่มีการรายงานข่าวการชุมนุม ณ ลานพระรูปเลยของกลุ่มไม่สนับสนุนเลย มีแต่เพียงการรายงานข่าวของกลุ่มสนับสนุนนายกรัฐมนตรีเพียงเล็กน้อย คือ <b>3.79 %</b> จากรายการข่าวทั้งหมดในเวลา 16.00-22.00 น.</p> <p><b>ประเด็นความสมดุล</b> การรายงานข่าวขาดความสมดุลอย่างเห็นได้ชัด เนื่องจากมีแต่การรายงานข่าวของกลุ่มสนับสนุน นายกรัฐมนตรีเพียงฝ่ายเดียว</p> <p>นอกจากจะไม่มีการรายงานข่าวของกลุ่มไม่สนับสนุนแล้ว ทางผู้ประกาศข่าวยังได้กล่าวอ้างว่า สถานการณ์ต่างๆ ในประเทศสงบเรียบร้อยดีอีกด้วย</p> <p><b>ประเด็นความเป็นธรรม</b> (ไม่สามารถสรุปได้เนื่องจากไม่มีข้อมูลเพียงพอ)</p> <p><b>ประเด็นเรื่องความเป็นกลาง</b> (ไม่สามารถสรุปได้เนื่องจากไม่มีข้อมูลเพียงพอ)</p>

ช่อง 7 : 4 กุมภาพันธ์ 49						
เวลา	รายการ	ประเด็นเนื้อหา	ภาพ	เสียง	ความยาว (นาที)	สรุป
รายงานตลอด 15.30-22.00 น.	รายงานในทุกช่วงข่าวที่ ออกอากาศ	<p><b>กลุ่มสนับสนุน</b> เน้นรายงานในประเด็น</p> <ol style="list-style-type: none"> <li>1) ทำที่ภาครัฐต่อการชุมนุม</li> <li>2) ประเด็นความคิดเห็นนายคาทักษิณจากรายการวิทยุ “นายคาทักษิณคุยกับประชาชน”</li> <li>3) นายกสมาคมนิสิตเก่าคณะรัฐศาสตร์ จุฬาฯ แลกเปลี่ยนแย้งอาจารย์ประจำคณะ</li> <li>4) ประเด็นกลุ่มผู้สนับสนุนและให้กำลังใจนายคาทักษิณและรัฐบาล</li> <li>5) ประเด็นอื่นๆ (นักลงทุนเชื่อว่า ในทางธุรกิจถือว่าเป็นเรื่องธรรมดาที่จะต้องทำให้เสียภาษีน้อยที่สุด)</li> </ol> <p><b>กลุ่มไม่สนับสนุน</b> เน้นรายงานในประเด็น</p> <ol style="list-style-type: none"> <li>1) การชุมนุม ณ พระบรมรูปทรงม้า</li> <li>2) การชุมนุมขับไล่ นายกรัฐมนตรี ในต่างจังหวัด</li> <li>3) ประเด็นอื่นๆ (นายสรรรภ ลาออก)</li> </ol> <p><b>กลุ่มผู้ไม่สนับสนุนฝ่ายใด</b> เน้นรายงานในประเด็น</p> <ol style="list-style-type: none"> <li>1) ผู้ว่ากทม. กล่าวถึงสิทธิในการชุมนุมของประชาชน</li> <li>2) การชุมนุมไม่มีผลต่อธุรกิจ</li> </ol>	มากที่สุดคือ นายกรัฐมนตรี, รองลงมาคือ รมว. ยุติธรรม ข้าราชการ- นักการเมืองที่ดูแลความสงบเรียบร้อย, แกนนำผู้ชุมนุม คัดค้าน รวมไปถึง กลุ่มที่เป็นกลาง	มากที่สุดคือ นายกรัฐมนตรี (1:15) รองลงมาคือ นายสนธิ (1:10)  สโรชา (0:31) อภิรักษ์ (0:24) นักลงทุน (0:24) ขวลิต (0:23) นายกสมาคมค้าปลีก (0:12) นักลงทุน (0:14) รองลงมาคือ แกนนำกลุ่มชุมนุมผู้คัดค้าน รวมไปถึง กลุ่มที่เป็นกลาง	20:39 นาที จาก 80 นาที คิดเป็น 25.81%	<p><b>ประเด็นสัดส่วนการนำเสนอ</b> พบว่ามีกรายงานข่าวการชุมนุม ณ ลานพระรูปทั้งวันอย่างต่อเนื่อง โดยให้พื้นที่ 25.81% จากรายการข่าวทั้งหมดในเวลา 16.00-22.00 น.</p> <p><b>ประเด็นความสมดุล</b> การรายงานข่าวมีความสมดุลทั้ง 3 ฝ่าย</p> <p><b>ประเด็นความเป็นธรรม</b> พบว่า มีความเป็นธรรมในมิติพื้นที่ของ “ภาพ” และ “เสียง” ของแหล่งข่าว โดยให้ภาพและเสียงทั้งผู้สนับสนุนและคัดค้านในสัดส่วนใกล้เคียงกัน</p> <p><b>ขณะที่ในมิติ “เนื้อหา” พบว่า มีความไม่เป็นธรรม</b> ในด้านการนำเสนอประเด็น เนื่องจากประเด็นของผู้สนับสนุนมีความหลากหลายมากกว่า ทั้งยังพบว่ามีกรายงานใช้แหล่งข่าวกลุ่มอื่นๆ ที่ไม่ได้ที่เกี่ยวข้องกับประเด็นโดยตรง เช่น การใช้แหล่งข่าวซึ่งเป็นนักลงทุน ในประเด็นที่ว่า การชุมนุมจะส่งผลกระทบต่อภาวะเศรษฐกิจหรือไม่</p> <p><b>ประเด็นเรื่องความเป็นกลาง</b> พบว่าในการรายงานข่าวยังมีความเป็นกลางอยู่</p>





ช่อง 11 : 4 กุมภาพันธ์ 2549						
เวลา	รายการ	ประเด็นเนื้อหา	ภาพ	เสียง	ความยาว (นาที)	สรุป
16:00-22:00 น.	รายงานใน ทุกช่วงข่าว ที่ ออกอากาศ	<p><b>กลุ่มสนับสนุน</b> เน้นรายงานในประเด็น</p> <ol style="list-style-type: none"> <li>1) ประเด็นความคิดเห็นนายกฯ <u>ทักษิณ</u>จากรายการวิทยุ “นายกฯทักษิณคุยกับประชาชน”</li> <li>2) การกิจประจำวันนายกฯ ในพื้นที่ต่างๆ</li> <li>3) นายกสมาคมนิสิตเก่าคณะรัฐศาสตร์ จุฬาฯ แลกเปลี่ยนกับอาจารย์ประจำคณะ</li> <li>4) ประเด็นกลุ่มผู้สนับสนุนและให้กำลังใจนายกฯทักษิณและรัฐบาล</li> <li>5) ทำหน้าที่ของภาครัฐต่อการชุมนุม</li> </ol> <p><b>กลุ่มไม่สนับสนุน</b> เน้นรายงานในประเด็น</p> <ol style="list-style-type: none"> <li>1) การชุมนุม ณ พระบรมรูปทรงม้า</li> <li>2) การยื่นถวายฎีกา</li> <li>3) ประเด็นอื่นๆ เช่น ตัวแทนผู้ชุมนุมยื่นหนังสือต่อสำนักงานตำรวจแห่งชาติ เกี่ยวกับการคุกคามผู้ชุมนุมโดยตำรวจ</li> </ol> <p><b>กลุ่มไม่สนับสนุนฝ่ายใด</b> -</p>	<p>มากที่สุดคือ นายกรัฐมนตรี, รองลงมาคือ คณะรัฐมนตรี</p> <p>น้อยที่สุด คือ แกนนำการชุมนุม</p>	<p>มากที่สุดคือ โฆษกกองบัญชาการตำรวจนครบาล 2:22 นาที</p> <p>อดีตนายกฯ พล.อ.ชวลิต 0:33 นาที</p> <p>รองนายกฯและรมต.มหาดไทย 0:29 นาที</p> <p>นายกรัฐมนตรี 0:12 นาที</p> <p>ไม่มีเสียงของกลุ่มผู้ชุมนุม</p>	<p>รวม 38:07 นาที</p> <p>จากรายการข่าว 125 นาที คิดเป็น 30:46 %</p>	<p><b>ประเด็นสัดส่วนการนำเสนอ</b> พบว่ามีกรายงานข่าวโดยนำเสนอประเด็นความคิดเห็นจากรายการวิทยุ “นายกฯทักษิณคุยกับประชาชน” มาเสนอในแต่ละช่วง และบรรยากาศการชุมนุม โดยให้พื้นที่ 30:46 % จากรายการข่าว ตั้งแต่ 16:00-22:00 น.</p> <p><b>ประเด็นความสมดุล</b> การรายงานข่าวมีความสมดุลทั้ง 2 ฝ่าย</p> <p><b>ประเด็นความเป็นธรรม</b> พบว่า <u>ขาดความเป็นธรรมในมิติพื้นที่ของ “ภาพ” และ “เสียง”</u> ของแหล่งข่าวโดยให้ภาพแก่กลุ่มผู้สนับสนุนมากกว่ากลุ่มไม่สนับสนุน ในขณะที่ขาดการให้พื้นที่เสียงของกลุ่มไม่สนับสนุน</p> <p>ขณะที่ในมิติ “เนื้อหา” พบว่า <u>ค่อนข้างมีความเป็นธรรม</u> แต่ขาดรายละเอียดการนำเสนอ “เนื้อหาสาระ” ของกลุ่มผู้ไม่สนับสนุน เพราะมุ่งเน้นแต่การรายงานสถานการณ์ทั่วไป</p> <p><b>ประเด็นเรื่องความเป็นกลาง</b> พบว่าในการรายงานข่าวมีความเป็นกลาง แต่มีการใช้คำแทนในการเรียกกลุ่มผู้ชุมนุมไม่เหมาะสม โดยใช้คำว่า “กลุ่มผู้ต่อต้านนายกฯ” ของผู้ประกาศข่าว</p>

ช่อง itv : 4 กุมภาพันธ์ 2549						
เวลา	รายการ	ประเด็นเนื้อหา	ภาพ	เสียง	ความยาว (นาที)	สรุป
16.00-22.00 น.	รายงานใน ทุกช่วงข่าว ที่ ออกอากาศ	<p><b>กลุ่มสนับสนุนนายกรัฐมนตรี</b></p> <ul style="list-style-type: none"> <li>นายอภิรักษ์เกียรติชัยการชวยหุ้นผ่านรายการวิทยุ “นายกฯ คุยกับปชช.”</li> <li>ภารกิจนายกฯ ที่ จ.ตาก จ.เชียงใหม่, นายกฯ ฝ่าสมเด็จพระราชินี</li> <li>กลุ่มผู้สนับสนุนให้กำลังใจนายกรัฐมนตรี จากเครือข่าย 14 ตุลาฯ, ปชช. และพระสงฆ์ร่วมสวดมนต์ให้กำลังใจนายกฯ กลุ่มผู้สนับสนุนนายกฯ จุดไฟเผาโลงศพนายสนธิ (ที่ขอนแก่น)</li> <li>การควบคุมกลุ่มผู้ชุมนุม/มาตรการความปลอดภัยของเจ้าหน้าที่รัฐ</li> <li>ปชช. ไม่อยากเห็นความรุนแรงเรียกร้องให้ยุติการชุมนุม</li> <li>โฆษกรัฐบาลชี้แจงการชวยหุ้นขึ้นเป็นเรื่องปกติและถูกต้อง/ยืนยันสภาวะเศรษฐกิจประเทศดีขึ้น/และการใช้นโยบายของรัฐบาลที่สำเร็จต่างๆ</li> <li>นายกฯ ร่วมงานเลี้ยงศิษย์เก่าที่ ร.ร.มงฟอร์ตกล่าวถึงผู้ชุมนุมว่าเป็น “ก๊วย” และ “ไม่เคารพกติกา”</li> </ul> <p><b>กลุ่มไม่สนับสนุนนายกรัฐมนตรี</b></p> <ol style="list-style-type: none"> <li>รายงานบรรยากาศสดทั่วไปของการชุมนุม ณ ลานพระบรมรูปทรงม้า</li> <li>กรณีมีผู้นำรถยนต์มาร้องเรียน</li> </ol>	มากที่สุดคือ นายกรัฐมนตรี, รองลงมาคือ กลุ่มผู้ชุมนุม, แกนนำและ รัฐมนตรี	มากที่สุดคือ, โฆษกรัฐบาล (5:45) รองลงมาคือ นายกรัฐมนตรี (3:23) ขณะที่ สนธิ ลิ้มทองกุล มีเพียง (0:28)	95:40 นาที จากรายการข่าว 153:00 นาที คิดเป็น <b>62.48 %</b>	<p><b>ประเด็นสัดส่วนการนำเสนอ</b> พบว่ามีกรรายงานข่าวการชุมนุม ณ ลานพระรูปทั้งวันอย่างต่อเนื่อง โดยให้พื้นที่ <b>62.48 %</b> จากรายการข่าวในเวลา 16.00-22.00 น.</p> <p><b>ประเด็นความสมดุล</b> การรายงานข่าวมีความสมดุลทั้ง 2 ฝ่าย</p> <p><b>ประเด็นความเป็นธรรม</b> พบว่าค่อนข้างมีความเป็นธรรมในมิติพื้นที่ของ <b>“ภาพ”</b> ของแหล่งข่าว เนื่องจากให้พื้นที่ภาพของทั้ง 2 ฝ่ายในสัดส่วนใกล้เคียงกัน ทั้งฝ่ายสนับสนุนและฝ่ายไม่สนับสนุน</p> <p><b>ขณะที่ในมิติ “เสียง”</b> นั้นยังขาดความเป็นธรรมอยู่เนื่องจากจำนวนเวลารวมของเสียงแหล่งข่าวฝ่ายที่ 1 และ 2 เปรียบเทียบกันก็พบว่าเสียงแหล่งข่าวฝ่ายที่ 1 ก็มีมากกว่าเกือบ 8 นาที โดยเฉพาะมีการปล่อยเสียงของสนธิ ลิ้มทองกุลเองมีไม่ถึง 1 นาที และหากพิจารณา</p> <p><b>ในมิติ “เนื้อหา”</b> พบว่าค่อนข้างขาดเป็นธรรมอยู่เนื่องจากในแง่ของจำนวนและระดับความลึกของประเด็นข่าวเนื่องจากการรายงานข่าวการชุมนุมมักเน้นระดับปรากฏการณ์หรือบรรยากาศทั่วไป ขาดรายละเอียดการนำเสนอ “เนื้อหาสาระ” ของการชุมนุม หากมีก็จะเป็นการสรุปสั้นๆ โดยนักข่าวเอง</p> <p><b>ประเด็นเรื่องความเป็นกลาง</b> พบว่าในการรายงานข่าวมีความเป็นกลางอยู่ แต่มีข้อน่าสังเกตว่า ผู้ประกาศข่าวในห้องส่งมักย่ำขอความ/ประโยคพูดของนายกรัฐมนตรีก่อนที่จะปล่อยเสียงนายกรัฐมนตรีเองอีกครั้งอย่างชัดเจน</p>

(รายการข่าวทั้งหมดของ itv คิดเฉพาะเวลา 16.00-2.00 น. จากผังของวันนั้นๆ)

		สคบ. 3) ปชช. สงขลารับการ ถ่ายทอดการชุมนุม 4) เนื้อหาการพูดของสนธิ/การ ถวายฎีกาขึ้นตอนและสรุปการ ถวายฎีกา/สรุปเหตุการณ์สำคัญ <b>กลุ่มไม่สนับสนุนฝ่ายใด</b> 1) ทำที่ประธานองคมนตรีต่อ สถานการณ์บ้านเมือง				แทบทุกครั้ง
--	--	--	--	--	--	-------------

5. ตารางแสดงสรุปผลการศึกษารายงานข่าว/วิเคราะห์ข่าวความขัดแย้งทางการเมืองจากวันที่ 11 กุมภาพันธ์ 2549 ของแต่ละช่องสถานี

ช่อง 3 :11 กุมภาพันธ์ 49						
เวลา	รายการ	ประเด็นเนื้อหา	ภาพ	เสียง	ความยาว (นาที)	สรุป
17.00 น.	ข่าวเด่นเย็นนี้	<p><b>กลุ่มสนับสนุน</b> เน้นรายงานในประเด็น</p> <ol style="list-style-type: none"> <li>1) ทักษิณปฏิบัติภารกิจในจังหวัดชายแดนใต้</li> <li>2) ความคิดเห็นของทักษิณจากรายการวิทยุ "ทักษิณคุยกับประชาชน"</li> <li>3) กลุ่มผู้สนับสนุนและให้กำลังใจทักษิณและรัฐบาล</li> <li>4) สถานการณ์ความตึงเครียดชุมนุม/การห้ามใช้พื้นที่ลานพระบรมรูปทรงม้าในการชุมนุม</li> </ol> <p><b>กลุ่มไม่สนับสนุน</b> เน้นรายงานในประเด็น</p> <ol style="list-style-type: none"> <li>1) สถานการณ์ความตึงเครียดชุมนุม/การโต้แย้งแย้งขิงการใช้พื้นที่ลานพระบรมรูปฯ ของกลุ่มพันธมิตร</li> <li>2) การตั้งโต๊ะล่ารายชื่อถอดถอนนายกรัฐมนตรีที่ธรรมศาสตร์</li> <li>3) การอภิปรายความไม่ชอบธรรมของนายกในการดำรงตำแหน่ง</li> </ol> <p><b>กลุ่มไม่สนับสนุนฝ่ายใด</b> เน้นรายงานในประเด็น</p> <ol style="list-style-type: none"> <li>1) กรณีนายสมัคร สุนทรเวช ใช้คำพูดไม่เหมาะสมต่อองคมนตรี</li> <li>2) พิธีกร กล่าวถึงว่า การชุมนุมเป็นเรื่องปกติแต่ให้ชุมนุมอย่างปรองดอง</li> </ol>	มากที่สุดคือ นายกรัฐมนตรี รองลงมาคือ นพ.สุรพงษ์ ,ผบ.ตร.,ผู้ชุมนุม,ผู้ให้กำลังใจนายกฯ ,ชัยวัฒน์ ลินสุวงศ์,นักศึกษา ,ซูริทย์	มากที่สุดคือ นพ.สุรพงษ์ (1:00) รองลงมาคือ นายกรัฐมนตรี (0:50),ผบ.ตร (0:13) และ กลุ่มผู้ชุมนุม (0:40)	17:40 นาที จาก 109 นาที คิดเป็น <u>16.52 %</u>	<p><b>ประเด็นสัดส่วนการนำเสนอ</b> พบว่ามีกรรายงานข่าวการชุมนุม ณ ลานพระรูปอย่างต่อเนื่อง โดยให้พื้นที่ <u>16.52%</u> จากรายการข่าวทั้งหมดในเวลา 16.00-22.00 น.</p> <p><b>ประเด็นความสมดุล</b> การรายงานข่าวมีความสมดุลทั้ง 3 ฝ่าย</p> <p><b>ประเด็นความเป็นธรรม</b> พบว่ายังขาดความเป็นธรรมในมิติพื้นที่ของ "ภาพ" และ "เสียง" ของแหล่งข่าวโดยให้ภาพและเสียงแก่กลุ่มผู้สนับสนุนมากกว่ากลุ่มไม่สนับสนุน</p> <p>ขณะที่ในมิติ "<u>เนื้อหา</u>" พบว่าไม่เป็นธรรมและขาดรายละเอียดการนำเสนอ "<u>เนื้อหาสาระ</u>" ของกลุ่มผู้ไม่สนับสนุนการชุมนุมอยู่ เพราะมุ่งเน้นแต่การรายงานสถานการณ์ทั่วไป ซึ่งยังมีอีกหลายแง่มุมที่ไม่ได้นำมาเผยแพร่ต่อสาธารณะ เช่น ความคิดเห็นของบรรดาแกนนำ ความคิดเห็นของผู้เข้าร่วมการชุมนุม ความเป็นมาของการคัดค้าน</p> <p><b>ประเด็นเรื่องความเป็นกลาง</b> พบว่าในการรายงานข่าวยังมีความเป็นกลางรายงานข่าวตามสถานการณ์ที่เกิดขึ้น</p>

ช่อง 5 : 11 กุมภาพันธ์ 2549						
เวลา	รายการ	ประเด็นเนื้อหา	ภาพ	เสียง	ความยาว (นาที)	สรุป
รายงาน ระหว่าง 16.00 – 22.00 น.	รายงาน เกือบทุก ช่วงข่าว	<p><b>กลุ่มสนับสนุน</b> เน้นรายงานในประเด็น</p> <ol style="list-style-type: none"> <li>1) นายกฯ ทักษิณปฏิบัติภารกิจในจังหวัดชายแดนใต้</li> <li>2) กลุ่มผู้สนับสนุนและให้กำลังใจ นายกฯ ทักษิณและรัฐบาล</li> <li>3) ห้ามใช้พื้นที่ลานพระบรมรูปทรงม้าในการชุมนุม</li> </ol> <p><b>กลุ่มไม่สนับสนุน</b> เน้นรายงานในประเด็น</p> <ol style="list-style-type: none"> <li>1) เหตุการณ์เกี่ยวกับการชุมนุม ณ พื้นที่ลานพระบรมรูปทรงม้า</li> <li>2) การลงชื่อถอดถอน นายกรัฐมนตรี</li> </ol>	มากที่สุดคือ นายกรัฐมนตรี, รองลงมาคือ กลุ่มผู้ชุมนุม น้อยที่สุดคือ นายสนธิ ลิ้มทองกุล	มีเพียง นายกรัฐมนตรี (0:32)	18:53 นาที จากรายการข่าว 70 นาที คิดเป็น <b>26.98 %</b>	<p><b>ประเด็นสัดส่วนการนำเสนอ</b> พบว่าการรายงานข่าวทั้งของกลุ่มสนับสนุนและไม่สนับสนุนนายกรัฐมนตรีเกือบจะต่อเนื่อง โดยให้พื้นที่ <b>26.98%</b> จากรายการข่าวทั้งหมดในเวลา 16.00-22.00 น.</p> <p><b>ประเด็นความสมดุล</b> การรายงานข่าวมีความสมดุลทั้ง 2 ฝ่าย</p> <p><b>ประเด็นความเป็นธรรม</b> พบว่าในมิติ “ภาพ” พบว่ายังขาดความเป็นธรรม และขาดความเป็นธรรมในมิติพื้นที่ของ “เสียง” ของแหล่งข่าวโดยให้เสียงแก่กลุ่มผู้สนับสนุนเท่านั้น</p> <p>ขณะที่ในมิติ “เนื้อหา” พบว่าค่อนข้างเป็นธรรม เนื่องจากมีประเด็นการนำเสนอที่ใกล้เคียงกัน เพียงแต่การให้นำหน้าการรายงานประเด็นข่าวของกลุ่มสนับสนุนมีความใกล้เคียงกัน ในขณะที่การให้นำหน้าของกลุ่มไม่สนับสนุนส่วนใหญ่จะเน้นหนักที่ประเด็นเหตุการณ์การชุมนุม ณ พื้นที่ลานพระบรมรูปทรงม้าเพียงประเด็นเดียว</p> <p><b>ประเด็นเรื่องความเป็นกลาง</b> พบว่าในการรายงานข่าวยังมีความเป็นกลางอยู่บ้าง ยกเว้นบางช่วงข่าวที่ใช้ภาษาที่มีความหมายในทางลบ “มีอบ” แทนกลุ่มผู้ชุมนุมที่ลานพระบรมรูปทรงม้า</p>

ช่อง 7 : 11 กุมภาพันธ์ 49						
เวลา	รายการ	ประเด็นเนื้อหา	ภาพ	เสียง	ความยาว (นาที)	สรุป
รายงานตลอด 15.30-22.00 น.	รายงานในทุกช่วงข่าวที่ ออกอากาศ	<p><b>กลุ่มสนับสนุน</b> เน้นรายงานในประเด็น</p> <ol style="list-style-type: none"> <li>1) สถานการณ์ความคืบหน้าการชุมนุม/การห้ามใช้พื้นที่ลานพระบรมรูปทรงม้าในการชุมนุม</li> <li>2) กลุ่มผู้สนับสนุนและให้กำลังใจ ทักษิณและรัฐบาล</li> <li>3) ทักษิณปฏิบัติภารกิจในจังหวัดชายแดนใต้</li> <li>4) ความคิดเห็นของทักษิณจากรายการวิทยุ "ทักษิณคุยกับประชาชน"</li> </ol> <p><b>กลุ่มไม่สนับสนุน</b> เน้นรายงานในประเด็น</p> <ol style="list-style-type: none"> <li>1) สถานการณ์ความคืบหน้าการชุมนุม/การโต้แย้งแย้งซึ่งการใช้พื้นที่ลานพระบรมรูปฯ ของกลุ่มพันธมิตร</li> <li>2) การตั้งโต๊ะสำรายข้อถอดถอน นายกรัฐมนตรีที่ธรรมศาสตร์</li> <li>3) ความไม่ชอบธรรมของนายกในการดำรงตำแหน่ง</li> <li>4) สรุปเนื้อหารายการเมืองไทยรายสัปดาห์</li> </ol>	มากที่สุดคือ นายกรัฐมนตรี, นพ.สุรพงษ์ ,ผบ.ตร.,แกนนำผู้ชุมนุม ชัยวัฒน์ ลินส์ วงศ์,สนธิ, นักศึกษา,ชูวิทย์, ผู้มาให้กำลังใจนายกฯ ,พิภพ ธงไชย ,दनัย อนันดิโย ,ประสงค์ สุนศิริ	มากที่สุดคือ ผบ.ตร. (0:38) รองลงมาคือ นายกรัฐมนตรี (0:31), คือ นพ.สุรพงษ์ (0:18)	25:15 นาที จาก 80 นาที คิดเป็น 31.25%	<p><b>ประเด็นสัดส่วนการนำเสนอ</b> พบว่ามีกรายงานข่าวการชุมนุม ณ ลานพระบรมรูปทั้งวันอย่างต่อเนื่อง โดยให้พื้นที่ <b>31.25%</b> จากรายการข่าวทั้งหมดในเวลา 16.00-22.00 น.</p> <p><b>ประเด็นความสมดุล</b> การรายงานข่าวมีความสมดุลทั้ง 2 ฝ่าย</p> <p><b>ประเด็นความเป็นธรรม</b> พบว่ายังขาดความเป็นธรรม โดยมิติพื้นที่ของ "ภาพ" ของแหล่งข่าวโดยให้ภาพของกลุ่มผู้สนับสนุนมากกว่ากลุ่มไม่สนับสนุน และขาดการให้พื้นที่ "เสียง" แก่กลุ่มไม่สนับสนุน</p> <p>ขณะที่ในมิติ "เนื้อหา" พบว่า<b>ไม่เป็นธรรม</b>และขาดรายละเอียดการนำเสนอ "เนื้อหาสาระ" ของกลุ่มผู้ไม่สนับสนุนอยู่ เพราะมุ่งเน้นแต่การรายงานสถานการณ์ทั่วไป ซึ่งยังมีอีกหลายแง่มุมที่ไม่ได้นำมาเผยแพร่ต่อสาธารณะ เช่น ความคิดเห็นของบรรดาแกนนำ ความคิดเห็นของผู้เข้าร่วมการชุมนุม มีปัญหาในการเลือกแหล่งข่าวเพื่อนำมาเสนอในภาวะที่ต้องการข้อมูลในเชิงลึก เช่น แกนนำที่ชุมนุม แต่กลับเลือกสัมภาษณ์พ่อค้า-แม่ค้าเกี่ยวกับรายได้จากการขายของในงานชุมนุมแทน</p> <p><b>ประเด็นเรื่องความเป็นกลาง</b> พบว่าในการรายงานข่าว<b>ยังมีความเป็นกลางอยู่</b> แต่บางส่วนพบว่าผู้ประกาศข่าวเรียกผู้ชุมนุมว่า "กลุ่มผู้คัดค้านที่น่าโดยนายสนธิ ลิ้มทองกุล", ใช้คำว่า "บุก" "ยึด" ลานพระบรมรูปทรงแทนคำว่าใช้พื้นที่, เรียก นต.ประสงค์ สุนศิริ ว่า "หนึ่งในแกนนำการคัดค้าน" และให้เสียงสัมภาษณ์ของ นพ.สุรพงษ์ โดยเรียกผู้ชุมนุมว่า "กลุ่มต่อต้านรัฐบาล"</p>

ช่อง 9 : 11 กุมภาพันธ์ 2549						
เวลา	รายการ	ประเด็นเนื้อหา	ภาพ	เสียง	ความยาว (นาที)	สรุป
รายงาน ระหว่าง 16.00 – 22.00 น.	รายงานทุก ช่วงข่าว	<p><b>กลุ่มสนับสนุน</b> เน้นรายงานในประเด็น</p> <p>7) ห้ามใช้พื้นที่ลานพระบรมรูปทรง ม้าในการชุมนุม</p> <p>8) นายกฯ ทักษิณปฏิบัติภารกิจใน จังหวัดชายแดนใต้</p> <p>9) ความคิดเห็นนายกฯทักษิณจาก รายการวิทยุ “นายกฯทักษิณคุย กับประชาชน”</p> <p><b>กลุ่มไม่สนับสนุน</b> เน้นรายงานในประเด็น</p> <p>1) เหตุการณ์เกี่ยวกับการชุมนุม ณ พื้นที่ลานพระบรมรูปทรงม้า</p> <p>2) การลงชื่อถอดถอน นายกรัฐมนตรี</p>	มากที่สุดคือ ผบ.ตร. รองลงมาคือ กลุ่มผู้ชุมนุม, แกนนำกลุ่มผู้ ชุมนุม	มากที่สุดคือ ผบ.ตร. (0:47), รองลงมาคือ นายกฯ (0:38), น้อยที่สุดคือ โฆษกสำนัก นายกฯ (0:25)	56:31 นาที จากรายการข่าว 170 นาที คิดเป็น <b>30.54 %</b>	<p><b>ประเด็นสัดส่วนการนำเสนอ</b> พบว่าการรายงานข่าวทั้งของกลุ่มสนับสนุนและไม่ สนับสนุนนายกรัฐมนตรีอย่างค่อนข้างต่อเนื่อง โดย ให้พื้นที่ 30.54 % จากรายการข่าวทั้งหมดในเวลา 16.00-22.00 น.</p> <p><b>ประเด็นความสมดุล</b> การรายงานข่าวมีความสมดุลทั้ง 2 ฝ่าย</p> <p><b>ประเด็นความเป็นธรรม</b> พบว่ายังขาดความเป็นธรรมในมิติพื้นที่ของ “เสียง” ของแหล่งข่าวโดยให้เสียงแก่กลุ่มสนับสนุน เท่านั้น</p> <p>ในมิติ “ภาพ” เป็นธรรมเพราะค่อนข้างมีความ ใกล้เคียงกัน</p> <p>ในขณะที่ประเด็น “เนื้อหา” พบว่าค่อนข้างเป็นธรรม มีประเด็นในการนำเสนอในสัดส่วนที่ใกล้เคียงกัน เพียงแต่ให้น้ำหนักในการนำเสนอในแต่ละประเด็น แตกต่างกัน เช่น ในส่วนกลุ่มสนับสนุน เน้นน้ำหนัก ที่ประเด็นการห้ามใช้พื้นที่ลานพระบรมรูปทรงม้าใน การชุมนุม และในส่วนกลุ่มไม่สนับสนุน เน้นน้ำหนัก ที่ประเด็นเหตุการณ์เกี่ยวกับการชุมนุม ณ พื้นที่ลาน พระบรมรูปทรงม้า แต่รายงานข่าวประเด็นอื่นๆ น้อย มาก</p> <p><b>ประเด็นเรื่องความเป็นกลาง</b> พบว่าการรายงานข่าวค่อนข้างมีความเป็นกลาง ไม่มีการแทรกข้อคิดเห็นของผู้ประกาศข่าวแต่อย่าง ใด</p>



## ช่อง 11 : 11 กุมภาพันธ์ 2549

เวลา	รายการ	ประเด็นเนื้อหา	ภาพ	เสียง	ความยาว (นาที)	สรุป
16:00 - 22:00 น.	รายงานใน ทุกช่วงข่าว ที่ ออกอากาศ	<p><b>กลุ่มสนับสนุน</b> เน้นรายงานในประเด็น</p> <ol style="list-style-type: none"> <li>1) ประเด็น<u>นายกฯ ทักซิณปฏิบัติภารกิจ</u>ในจังหวัดชายแดนใต้</li> <li>2) ประเด็น<u>กลุ่มผู้สนับสนุนและให้กำลังใจนายกฯ ทักซิณและรัฐบาล</u></li> <li>3) ประเด็น<u>ความคิดเห็นนายกฯ ทักซิณจากรายการวิทยุ “นายกฯ ทักซิณคุยกับประชาชน”</u></li> <li>4) ประเด็น<u>การขายหุ้นชินให้เทมาเส็ก</u></li> <li>5) ประเด็น<u>ห้ามใช้พื้นที่ลานพระบรมรูปทรงม้าในการชุมนุม</u></li> <li>6) ประเด็นอื่นๆ เช่น การแก้ไขรัฐธรรมนูญผ่านการเลือกตั้ง ส.ว.</li> </ol> <p><b>กลุ่มไม่สนับสนุน</b></p> <ol style="list-style-type: none"> <li>1) ประเด็นเหตุการณ์เกี่ยวกับการ<u>ชุมนุม ณ พื้นที่ลานพระบรมรูปทรงม้า</u></li> <li>2) ประเด็นเรื่อง<u>สิทธิเสรีภาพในการแสดงออกของประชาชน</u></li> </ol> <p><b>กลุ่มไม่สนับสนุนฝ่ายใด</b> เน้นรายงานในประเด็น</p> <ol style="list-style-type: none"> <li>1) ประเด็นอื่นๆ ตรวจสอบรายการ สัมคร-ดลิต</li> </ol>	<p>มากที่สุดคือ นายกรัฐมนตรี, รองลงมาคือ คณะรัฐมนตรี</p> <p>น้อยที่สุด คือ แกนนำการ ชุมนุม</p>	<p>มากที่สุดคือ นายกรัฐมนตรี 1:16 นาที รองลงมาคือ รองนายกฯ ด้าน ความมั่นคง 0:41 นาที</p> <p>ไม่มีเสียงของ กลุ่มผู้ชุมนุม</p>	รวม 22:37 นาที จากรายการข่าว 125 นาที คิด เป็น 17.90 %	<p><b>ประเด็นสัดส่วนการนำเสนอ</b> พบว่ามีกรายงานข่าวภารกิจของนายกรัฐมนตรีและผู้ให้กำลังใจ เป็นส่วนใหญ่ รวมถึงนำความคิดเห็นจากรายการวิทยุ “นายกฯ ทักซิณคุยกับประชาชน” มาเสนอในแต่ละช่วง โดยให้พื้นที่ 17.90 % จากรายการข่าว ตั้งแต่ 16:00-22:00 น.</p> <p><b>ประเด็นความสมดุล</b> การรายงานข่าว<u>มีความสมดุลทั้ง 3 ฝ่าย</u> แต่บาง<u>ช่วงของข่าว</u> ส่วนใหญ่มีน้ำหนักที่ประเด็นข่าวที่นำเสนอความคิดเห็นจากรายการวิทยุ “นายกฯ ทักซิณคุยกับประชาชน”</p> <p><b>ประเด็นความเป็นธรรม</b> พบว่ายัง<u>ขาดความเป็นธรรม</u> เนื่องจากให้พื้นที่ “ภาพ” ของแหล่งข่าวแก่กลุ่มผู้สนับสนุนมากกว่ากลุ่มไม่สนับสนุน และ<u>ไม่มีพื้นที่ “เสียง” ของกลุ่มไม่สนับสนุนเลย</u></p> <p>ขณะที่ประเด็น “เนื้อหา” ของการรายงานข่าวพบว่า <u>ขาดความเป็นธรรม</u> เพราะพบว่าจำนวนประเด็นสาระของกลุ่มสนับสนุนนายกรัฐมนตรีนั้น มีมากกว่าถึง 6 ประเด็น แต่ประเด็นของกลุ่มผู้ไม่สนับสนุนนายกรัฐมนตรีกลับมีเพียงประเด็นเดียวคือเพียงแค่งานสถานการณ์ความคืบหน้าของการชุมนุม และการโต้แย้งเพื่อชิงพื้นที่ลานพระบรมรูปฯ เท่านั้น</p> <p><b>ประเด็นเรื่องความเป็นกลาง</b> พบว่า ในการรายงานข่าว<u>มีความเป็นกลาง</u> ยกเว้นบางช่วงข่าวที่มีการสอดแทรกความคิดเห็นของผู้ประกาศข่าวลงไปเช่นในรายการข่าวตอนเช้า ใช้คำว่า “มือบผู้ชุมนุม” และ “กลุ่มด้านนายกฯ” แทนผู้ไม่สนับสนุน รวมถึงใช้คำว่า “มือบสนับสนุนนายกฯ”</p>

						และ “กลุ่มहनุนายกฯ” แทนผู้สนับสนุน
--	--	--	--	--	--	------------------------------------

ช่อง itv : 11 กุมภาพันธ์ 2549						
เวลา	รายการ	ประเด็นเนื้อหา	ภาพ	เสียง (นาที)	ความยาว (นาที)	สรุป
16.00-22.00 น.	รายงานใน ทุกช่วงข่าว ที่ ออกอากาศ	<p><b>กลุ่มสนับสนุน</b> เน้นรายงานในประเด็น</p> <p>5) ทาที่เจ้าหน้าที่รัฐในการชุมนุม/มาตรการความปลอดภัย/การห้ามใช้พื้นที่ลานพระบรมรูปทรงม้าในการชุมนุม</p> <p>6) กลุ่มผู้สนับสนุน, ชาวใต้, ศิลปินอาร์เอส และให้กำลังใจทักษิณและรัฐบาล</p> <p>7) ความคิดเห็นของทักษิณจากรายการวิทยุ “ทักษิณคุยกับประชาชน” คัดค้านการชุมนุมและชี้แจงเรื่องการขายหุ้นชิน การแก้รัฐธรรมนูญผ่านการเลือกตั้ง ส.ว.</p> <p>8) ทักษิณปฏิบัติภารกิจในจังหวัดชายแดนใต้</p> <p>9) นายกชี้แจงในที่ประชุมสภาที่ปรึกษาฯ ว่าเศรษฐกิจดีขึ้น สังคมดีขึ้น การขายหุ้นชินถูกกฎหมาย</p> <p>10) สก๊อปสัมภาษณ์พิเศษจุดจุดต่อนายกรัฐมนตรีในช่วงควงใน</p> <p>11) ม็อบแท็กซี่ประท้วงสนธิหน้าสำนักพิมพ์ผู้จัดการ</p> <p>12) โฆษกรัฐบาลชี้แจงข้อกล่าวหาของนายสนธิจากเวทีการชุมนุม</p> <p><b>กลุ่มไม่สนับสนุน</b> เน้นรายงานในประเด็น</p> <p>2) สถานการณ์ความคืบหน้าการ</p>	มากที่สุดคือ นายกรัฐมนตรี, รองลงมาคือ โฆษกรัฐบาล และผบ.ตร.	มากที่สุดคือ นายกรัฐมนตรี (7:13), รองลงมาคือ โฆษกรัฐบาล (3:51) ตามด้วย สนธิ ลิ้มทองกุล (1:42)	63:25 นาที จากรายการข่าว 153 นาที คิดเป็น <b>41.37 %</b>	<p><b>ประเด็นสัดส่วนการนำเสนอ</b> พบว่ามีการรายงานข่าวการชุมนุม ณ ลานพระรูปทั้งวันอย่างต่อเนื่อง โดยให้พื้นที่ <b>41.37 %</b> จากรายการข่าวทั้งหมดในช่วงเวลา 16.00-22.00 น.</p> <p><b>ประเด็นความสมดุล</b> การรายงานข่าวมีความสมดุลทั้ง 3 ฝ่าย</p> <p><b>ประเด็นความเป็นธรรม</b> พบว่ายังขาดความเป็นธรรมในมิติพื้นที่ของ “ภาพ” และ “เสียง” โดยให้ภาพและเสียงแก่กลุ่มผู้สนับสนุนมากกว่ากลุ่มไม่สนับสนุน และจำนวนเวลารวมของเสียงแหล่งข่าวฝ่ายที่ 1 และ 2 เปรียบเทียบกันก็พบว่าเสียงแหล่งข่าวฝ่ายที่ 1 ก็มีมากกว่าเกือบ 10 นาที</p> <p><b>ขณะที่ในมิติ “เนื้อหา” พบว่ายังไม่เป็นธรรม</b> เพราะขาดรายละเอียดการนำเสนอ “เนื้อหาสาระ” ของกลุ่มผู้ไม่สนับสนุนอยู่ เนื่องจากการรายงานทั้งวันมุ่งเน้นแต่การรายงานสถานการณ์ทั่วไป โดยเฉพาะประเด็นเรื่องการห้ามใช้พื้นที่ลานพระบรมรูปฯ การออกใบสั่งค่าปรับการจอดรถที่มาชุมนุม ขณะที่เนื้อหาสาระฝ่ายสนับสนุนกลับมีประเด็นที่หลากหลายและมีความลึกมากกว่า</p> <p><b>ประเด็นเรื่องความเป็นกลาง</b> พบว่ามีความเป็นกลางในการรายงานข่าว เนื่องจากไม่พบว่ามีกรอบความคิดเห็นลงไปในช่วงแต่อย่างใด อย่างไรก็ตามอาจมีความแตกต่างเล็กน้อยเกี่ยวกับการรายงานข่าวของนักข่าวภาคสนามและนักข่าวในห้องส่งที่มีการใช้ถ้อยคำใน</p>

		<p>ชุมนุม/การใช้พื้นที่ลานพระบรมรูปฯ ของกลุ่มพันธมิตร/ สิ้นการชุมนุม</p> <p>3) การตั้งโต๊ะสำรายชื่อถอดถอน นายกรัฐมนตรีที่ธรรมศาสตร์</p> <p>4) ความไม่ชอบธรรมของนายกในการดำรงตำแหน่ง</p> <p>5) สรุปล้นๆ เนื้อหารายการเมืองไทยรายสัปดาห์</p> <p>6) รายงานพิเศษการชุมนุมที่ผ่านมา (4 กุมภาพันธ์)</p> <p>7) ชาวสงขลาสนับสนุนการชุมนุม</p> <p><b>กลุ่มไม่สนับสนุนฝ่ายใด</b></p> <p>1) ไอทีวีชี้แจงว่าไม่ได้ให้ชื่อนายสนธิลบทันไปอังกฤษ</p>				<p>การเรียกกลุ่มผู้ชุมนุมที่แตกต่างกันเช่น "มือบ" หรือ "กลุ่มผู้ชุมนุม"</p>
--	--	---	--	--	--	---

6. ตารางแสดงสรุปผลการศึกษารายงานข่าว/วิเคราะห์ข่าวความขัดแย้งทางการเมืองจากวันที่ 26 กุมภาพันธ์ 2549 ของแต่ละช่องทางนี้

ช่อง 3 : 26 กุมภาพันธ์ 49						
เวลา	รายการ	ประเด็นเนื้อหา	ภาพ	เสียง	ความยาว (นาที)	สรุป
17.00 น.	ข่าวเด่นเย็นนี้	<p><b>กลุ่มสนับสนุน</b> เน้นรายงานในประเด็น</p> <ol style="list-style-type: none"> <li>1) ท่าทีของภาครัฐต่อการชุมนุม ณ ลานท้องสนามหลวง</li> <li>2) ท่าทีของพรรค ทรท.ต่อการปฏิเสธการเลือกตั้งของฝ่ายค้าน</li> <li>3) ท่าทีของรัฐบาลต่อการทำสัตยาบันและการปฏิรูปการเมือง</li> <li>4) การกิจประจำวันนายกฯ (บ้านเอื้ออาทร)</li> <li>5) กลุ่มผู้สนับสนุนและให้กำลังใจนายกทักษิณและรัฐบาล</li> </ol> <p><b>กลุ่มไม่สนับสนุน</b> เน้นรายงานในประเด็น</p> <ol style="list-style-type: none"> <li>1) การประชุมพรรคฝ่ายค้านเพื่อปฏิเสธการเลือกตั้ง</li> <li>2) การประชุมพรรคฝ่ายค้าน</li> <li>3) การชุมนุม ณ สนามหลวง</li> </ol>	มากที่สุดคือ นายก, ชิดชัย, ผู้มาให้กำลังใจ, รองลงมาคือ นักการเมืองในพรรคไทยรักไทย, นักการเมืองฝ่ายค้าน , โปธิรักษ์, ญาติธรรมและผู้เข้าร่วมการชุมนุม	มากที่สุดคือ เสียงของ นายกรัฐมนตรี (0:22) แหล่งข่าวอื่นๆ ไม่ปรากฏเสียง	21:12 นาที จาก 109 นาที คิดเป็น <u>19.37 %</u>	<p><b>ประเด็นสัดส่วนการนำเสนอ</b> พบว่าการรายงานข่าวการชุมนุม ณ ลานพระรูปในช่วงเย็น โดยให้พื้นที่ <b>19.37%</b> จากรายการข่าวทั้งหมดในเวลา 16.00-22.00 น.</p> <p><b>ประเด็นความสมดุล</b> การรายงานข่าวมีความสมดุลทั้ง 2 ฝ่าย</p> <p><b>ประเด็นความเป็นธรรม</b> พบว่า <b>ยังมีความเป็นธรรมในมิติพื้นที่ของ "ภาพ"</b> โดยมีภาพของกลุ่มผู้สนับสนุนและไม่สนับสนุนรัฐบาลเท่าๆ กัน</p> <p>ขณะที่ความเป็นธรรมในมิติ <b>"เสียง"</b> พบว่า <b>ขาดความเป็นธรรม</b> โดยปรากฏเสียงของแหล่งข่าว มีเพียงเสียงของนายกรัฐมนตรี โดยแหล่งข่าวอื่นๆ ไม่ปรากฏเสียงแต่จะเน้นด้วยการให้ผู้ประกาศข่าวบรรยายเอง</p> <p>ขณะที่ในมิติ <b>"เนื้อหา"</b> พบว่า มีประเด็นของ <b>ผู้สนับสนุนรัฐบาลมากกว่า และขาดความเป็นธรรมและขาดรายละเอียดการนำเสนอ "เนื้อหาสาระ"</b> ของกลุ่มผู้ไม่สนับสนุนการชุมนุม เพราะมุ่งเน้นแต่การรายงานสถานการณ์ทั่วไป ซึ่งยังมีอีกหลายแง่มุมที่ไม่ได้นำมาเผยแพร่ต่อสาธารณะ เช่น ความคิดเห็นของบรรดาแกนนำ ความคิดเห็นของฝ่ายค้าน ที่มาของการปฏิเสธการเลือกตั้งและปฏิรูปการเมือง ความคิดเห็นของผู้เข้าร่วมการชุมนุม ความเป็นมาของการคัดค้าน</p>

						<b>ประเด็นเรื่องความเป็นกลาง</b> พบว่าในการรายงานข่าวยังมีความเป็นกลางรายงานข่าวตามสถานการณ์ที่เกิดขึ้น
--	--	--	--	--	--	--

ช่อง 5 : 26 กุมภาพันธ์ 2549						
เวลา	รายการ	ประเด็นเนื้อหา	ภาพ	เสียง	ความยาว (นาที)	สรุป
รายงานระหว่าง 16.00 – 22.00 น.	รายงานทุกช่วงข่าว	<p><b>กลุ่มสนับสนุน</b> เน้นรายงานในประเด็น</p> <ol style="list-style-type: none"> <li>1) ท่าทีของพรรคทรท.ต่อการปฏิเสศการเลือกตั้งของพรรคฝ่ายค้าน</li> <li>2) กลุ่มผู้สนับสนุนและให้กำลังใจ <u>นายกฯทักษิณและรัฐบาล</u></li> <li>3) ประเด็นอื่นๆ</li> </ol> <p><b>กลุ่มไม่สนับสนุน</b> เน้นรายงานในประเด็น</p> <ol style="list-style-type: none"> <li>1) การชุมนุม ณ สนามหลวง</li> <li>2) การชุมนุมในต่างจังหวัด</li> <li>3) การประชุมพรรคฝ่ายค้านเพื่อลงสัตยาบันและปฏิรูปการเมือง</li> <li>4) การประชุมพรรคร่วมฝ่ายค้านเพื่อการปฏิเสศการเลือกตั้ง</li> </ol> <p><b>กลุ่มไม่สนับสนุนฝ่ายใด</b></p> <ol style="list-style-type: none"> <li>1) ประเด็นอื่นๆ</li> </ol>	มากที่สุดคือ แกนนำพรรค "ไทยรักไทย, รองลงมาคือ นายกรัฐมนตรี, กลุ่มผู้ชุมนุม และแกนนำพรรคฝ่ายค้าน น้อยที่สุดคือ ประธานสถาบัน ศาสตร์แห่งชีวิต แห่งประเทศไทย	มากที่สุดคือ นายกรัฐมนตรี, รองลงมาคือ	31:49 นาที จากรายการข่าว 70 นาที คิดเป็น <u>45.45%</u>	<p><b>ประเด็นสัดส่วนการนำเสนอ</b> พบว่าการรายงานข่าวทั้งของกลุ่มสนับสนุนและไม่สนับสนุนนายกรัฐมนตรีเกือบจะต่อเนื่องในทุกช่วงข่าว โดยให้พื้นที่ <u>45.45 %</u> จากรายการข่าวทั้งหมดในเวลา 16.00-22.00 น.</p> <p><b>ประเด็นความสมดุล</b> การรายงานข่าวมีความสมดุลทั้ง 3 ฝ่าย</p> <p><b>ประเด็นความเป็นธรรม</b> พบว่าค่อนข้างเป็นธรรมในมิติพื้นที่ของ "ภาพ" ขณะที่ยังขาดความเป็นธรรมในมิติของ "เสียง" ของแหล่งข่าวโดยให้เสียงแก่กลุ่มผู้สนับสนุนมากกว่ากลุ่มไม่สนับสนุน ขณะที่ประเด็น "เนื้อหา" พบว่าค่อนข้างเป็นธรรม</p> <p><b>ประเด็นเรื่องความเป็นกลาง</b> พบว่าในการรายงานข่าวค่อนข้างเป็นกลาง ยกเว้นบางช่วงข่าวยังปรากฏการแสดงความคิดเห็นของผู้ประกาศข่าวที่ว่า "เจ้าหน้าที่ตำรวจวันนี้ต้องทำงานหนักหน่อยเพราะว่าต้องแยกกลุ่มผู้ชุมนุมกับประชาชนธรรมดา"</p>

ช่อง 7 : 26 กุมภาพันธ์ 49						
เวลา	รายการ	ประเด็นเนื้อหา	ภาพ	เสียง	ความยาว (นาที)	สรุป
รายงานตลอด 15.30-22.00 น.	รายงานในทุกช่วงข่าวที่ ออกอากาศ	<p><b>กลุ่มสนับสนุน</b> เน้นรายงานในประเด็น</p> <ol style="list-style-type: none"> <li>1) ทำหน้าที่ของภาครัฐต่อการชุมนุม ณ ลานท้องสนามหลวง</li> <li>2) ทำหน้าที่ของพรรคทรท.ต่อการปฏิเสธการเลือกตั้งของพรรคฝ่ายค้าน</li> <li>3) ประเด็นกลุ่มผู้สนับสนุนและให้กำลังใจนายกษัตริย์และรัฐบาล</li> <li>4) การกิจประจำวันนายกษัตริย์ (เปิดบ้านเฮ้ออาหาร)</li> </ol> <p><b>กลุ่มไม่สนับสนุน</b> เน้นรายงานในประเด็น</p> <ol style="list-style-type: none"> <li>1) การชุมนุม ณ สนามหลวง</li> <li>2) การประชุมพรรคฝ่ายค้านเพื่อลงสัตยาบันและปฏิรูปการเมือง</li> <li>3) การประชุมพรรคร่วมฝ่ายค้านเพื่อการปฏิเสธการเลือกตั้ง</li> </ol> <p><b>กลุ่มผู้ไม่สนับสนุนฝ่ายใด</b> เน้นรายงานในประเด็น</p> <ol style="list-style-type: none"> <li>1) ประเด็นอื่นๆ (พระพยอมเตือนให้ใช้สติ, อธ. สุขภาพจิต</li> <li>2) ความเห็นของกกด.ต่อการปฏิเสธการเลือกตั้ง</li> <li>3) พลเอก เปรมไม่แสดงความเห็นในประเด็นการเมือง</li> </ol>	มากที่สุดคือ ผู้ชุมนุมและแกนนำผู้ชุมนุม รองลงมาคือ นายบรรหาร ศิลปอาชา, แกนนำพรรคชาติไทย, แกนนำพรรคประชาธิปัตย์, นายกรัฐมนตรี, แกนนำพรรคไทยรักไทย, ผบ.บชน., รว. ยุติธรรม, พล.อ. เปรม	มากที่สุดคือ บรรหาร (9:01) รองลงมาคือ อภิสิทธิ์(3:24)  นายกษ (1:01)  พล.อ.เปรม (0:30)  จำลอง(0:94)  แกนนำผู้ชุมนุม (0:33)  ธ.สุขภาพจิต (0:19)  ชิตชัย (0:18)  วิโรจน์ (0:17)  ธเนศ(0:17)  อุทัย(0:14)  นิติภูมิ(0:10)  พระพยอม (0:10)	43:01 นาที จาก 80 นาที คิดเป็น 53.77%	<p><b>ประเด็นสัดส่วนการนำเสนอ</b> พบว่ามีการรายงานข่าวการชุมนุม ณ ลานพระรูปทั้งวันอย่างต่อเนื่อง โดยให้พื้นที่ 53.77% จากรายการข่าวทั้งหมดในเวลา 16.00-22.00 น.</p> <p><b>ประเด็นความสมดุล</b> การรายงานข่าวมีความสมดุลทั้ง 3 ฝ่าย</p> <p><b>ประเด็นความเป็นธรรม</b> พบว่า <u>ยังขาดความเป็นธรรม ในมิติพื้นที่ของ "ภาพ"</u> โดยให้พื้นที่ของภาพของเหตุการณ์ชุมนุมคัดค้านรัฐบาลมาก รวมไปถึงการสัมภาษณ์แหล่งข่าวของแกนนำพรรคร่วมฝ่ายค้านการประชุมพรรคฝ่ายค้านเพื่อลงสัตยาบันและปฏิรูปการเมือง</p> <p><b>ในมิติของ "เสียง"</b> พบว่า <u>ยังขาดความเป็นธรรมอยู่</u> เนื่องจากให้พื้นที่ "เสียง" ของฝ่ายไม่สนับสนุนมากกว่าฝ่ายสนับสนุนโดยเฉพาะประเด็นทำหน้าที่ของพรรคชาติไทยต่อการร่วมลงสัตยาบันกันกับพรรคร่วมฝ่ายค้านและรัฐบาลเพื่อปฏิรูปการเมือง</p> <p>ในมิติ "เนื้อหา" พบว่าค่อนข้างมีความเป็นธรรม เพราะมีการรายงานข่าวในจำนวนประเด็นเนื้อหาที่ใกล้เคียงกัน</p> <p><b>ประเด็นเรื่องความเป็นกลาง</b> พบว่าในการรายงานข่าว <u>ยังมีความเป็นกลางอยู่</u></p>

ช่อง 9 : 26 กุมภาพันธ์ 2549						
เวลา	รายการ	ประเด็นเนื้อหา	ภาพ	เสียง	ความยาว (นาที)	สรุป
รายงานระหว่าง 16.00 – 22.00 น.	รายงานทุกช่วงข่าวและมีรายงานข่าวด่วนพิเศษเพิ่มเติม	<p><b>กลุ่มสนับสนุน</b> เน้นรายงานในประเด็น</p> <ol style="list-style-type: none"> <li>1) ทำหน้าที่ของภาครัฐต่อการชุมนุม ณ ลานท้องสนามหลวง</li> <li>2) กลุ่มผู้สนับสนุนและให้กำลังใจนายกษัตริย์และรัฐบาล</li> <li>3) ทำหน้าที่ของรัฐบาลต่อการทำสัตยาบัน และการปฏิรูปการเมือง</li> </ol> <p><b>กลุ่มไม่สนับสนุน</b> เน้นรายงานในประเด็น</p> <ol style="list-style-type: none"> <li>1) การชุมนุม ณ สนามหลวง</li> <li>2) การประชุมพรรคร่วมฝ่ายค้านเพื่อการปฏิเสศการเลือกตั้ง</li> <li>3) การประชุมพรรคฝ่ายค้านเพื่อลงสัตยาบันและปฏิรูปการเมือง</li> <li>4) การชุมนุมในต่างจังหวัด</li> </ol>	มากที่สุดคือ แกนนำพรรคไทยรักไทย, เจ้าหน้าที่ตำรวจ รองลงมาคือ อภิสัทธ, กลุ่มผู้ชุมนุมและแกนนำกลุ่มพันธมิตร น้อยที่สุดคือ ประชาชนที่ไม่สนับสนุนนายกฯ ในจ. เชียงใหม่	มากที่สุดคือ อภิสัทธ (1:21), รองลงมาคือ โภคิน (0:55), น้อยที่สุดคือ ผบ.ตร. (0:17)	51:51 นาที จากรายการข่าว 85 นาที คิดเป็น <b>61.00 %</b>	<p><b>ประเด็นสัดส่วนการนำเสนอ</b> พบว่ามีกรายงานข่าวทั้งของกลุ่มสนับสนุนและไม่สนับสนุนนายกรัฐมนตรีอย่างต่อเนื่อง และยังมีกรายงานข่าวด่วนพิเศษและข่าวต้นชั่วโมงเพิ่มเติมจากปกติด้วย โดยให้พื้นที่ 61.00% จากรายการข่าวทั้งหมด</p> <p><b>ประเด็นความสมดุล</b> การรายงานข่าวมีความสมดุลทั้ง 2 ฝ่าย</p> <p><b>ประเด็นความเป็นธรรม</b> พบว่าค่อนข้างเป็นธรรมในมิติพื้นที่ของ “ภาพ” แต่ยังคงค่อนข้างขาดความเป็นธรรมในมิติพื้นที่ของ “เสียง” เนื่องจากแหล่งข่าวของฝ่ายสนับสนุนนายกรัฐมนตรีมีจำนวนมากกว่าและนานกว่ากลุ่มไม่สนับสนุน เป็นที่น่าสังเกตว่ายังคงไม่มีเสียงแหล่งข่าวที่เป็นประชาชนที่เข้าร่วมการชุมนุม ณ สนามหลวง ขณะที่ในมิติ “เนื้อหา” พบว่าค่อนข้างเป็นธรรม มีประเด็นในการนำเสนอในสัดส่วนที่ใกล้เคียงกัน</p> <p><b>ประเด็นเรื่องความเป็นกลาง</b> พบว่าการรายงานข่าวมีความเป็นกลาง ไม่มีการแทรกข้อคิดเห็นของผู้ประกาศข่าวแต่อย่างใด</p>

**ช่อง 11 : 26 กุมภาพันธ์ 2549**

เวลา	รายการ	ประเด็นเนื้อหา	ภาพ	เสียง	ความยาว (นาที)	สรุป
16:00 - 22:00 น.	รายงานใน ทุกช่วงข่าว ที่ ออกอากาศ	<p><b>กลุ่มสนับสนุน</b> เน้นรายงานในประเด็น</p> <ol style="list-style-type: none"> <li>1) ทรท.ยืนยันการเลือกตั้ง 2 เมษายน</li> <li>2) ประเด็นกลุ่มผู้สนับสนุนและให้กำลังใจนายกฯทักษิณและรัฐบาล</li> <li>3) ท่าทีของภาครัฐต่อการชุมนุม ณ ลานท้องสนามหลวง</li> <li>4) ท่าทีของพรรคทรท.ต่อการปฏิเสธการเลือกตั้งของพรรคฝ่ายค้าน</li> <li>5) ท่าทีของรัฐบาลต่อการทำสัตยาบัน และการปฏิรูปการเมือง</li> <li>6) ภารกิจประจำวันนายกฯ เช่น บ้านเฝ้าอาทร</li> </ol> <p><b>กลุ่มไม่สนับสนุน</b> เน้นรายงานในประเด็น</p> <ol style="list-style-type: none"> <li>1) การชุมนุม ณ สนามหลวง</li> <li>2) การชุมนุมในต่างจังหวัด</li> <li>3) การประชุมพรรคร่วมฝ่ายค้าน เพื่อการปฏิเสธการเลือกตั้ง</li> <li>4) การประชุมพรรคฝ่ายค้านเพื่อลงสัตยาบันและปฏิรูปการเมือง</li> </ol> <p><b>กลุ่มไม่สนับสนุนฝ่ายใด</b> เน้นรายงานในประเด็น</p> <ol style="list-style-type: none"> <li>1) ผลเอแบคโพล</li> <li>2) ความเห็นของกกต.ต่อการปฏิเสธการเลือกตั้ง</li> <li>3) การรายงานข่าวของนักข่าวไอทีวี</li> </ol>	มากที่สุดคือ นายกฯ และ คณะรัฐมนตรี, พรรคร่วมฝ่าย ค้าน รองลงมาคือ พลตรี จำลอง	มากที่สุดคือ หัวหน้าพรรค ชาติไทย 2:38 นาที  รวม. ทรัพย์สิน ธรรมชาติและ สิ่งแวดล้อม 1:22 นาที  พลตรีจำลอง 1:10 นาที  นายกฯ 0:59 นาที  หัวหน้าพรรค ปชป. 0:49 นาที  สนธิ 0:40 นาที  ผู้สนับสนุน นายกฯชาว เชียงใหม่ 0:26 นาที  นายกเทศมนตรี นครเชียงใหม่ 0:31 นาที	รวม 46:44 นาที จากรายการข่าว 130 นาที คิด เป็น 35.72 %  รวม. ทรัพย์สิน ธรรมชาติและ สิ่งแวดล้อม 1:22 นาที  พลตรีจำลอง 1:10 นาที  นายกฯ 0:59 นาที  หัวหน้าพรรค ปชป. 0:49 นาที  สนธิ 0:40 นาที  ผู้สนับสนุน นายกฯชาว เชียงใหม่ 0:26 นาที  นายกเทศมนตรี นครเชียงใหม่ 0:31 นาที	<p><b>ประเด็นสัดส่วนการนำเสนอ</b> พบว่าการรายงานข่าวในประเด็นเกี่ยวกับการปฏิรูปทางการเมืองเป็นหลัก ในแต่ละช่วง โดยให้พื้นที่ <b>35.72 %</b> จากรายการข่าว ตั้งแต่ 16:00-22:00 น.</p> <p><b>ประเด็นความสมดุล</b> การรายงานข่าว<b>มีความสมดุล</b>ทั้ง 3 ฝ่าย</p> <p><b>ประเด็นความเป็นธรรม</b> พบว่า <b>มีความเป็นธรรม</b> ในส่วนของการให้พื้นที่ของ <b>“ภาพ” “เสียง” และ “เนื้อหา”</b> ให้ทุกฝ่าย ได้มีโอกาสแสดงความคิดเห็น แต่<b>ยังขาดการให้พื้นที่ “เสียง” ของกลุ่มผู้ชุมนุม</b> ซึ่งเป็นกลุ่มผู้ไม่สนับสนุนนายกฯ ในขณะที่มีการให้พื้นที่แก่กลุ่มผู้ชุมนุม ซึ่งเป็นกลุ่มผู้สนับสนุนนายกฯอยู่</p> <p><b>ประเด็นเรื่องความเป็นกลาง</b> พบว่า <b>มีความเป็นกลาง</b> แต่<b>ยัง</b>มีการแสดงความคิดเห็นของนักข่าวภาคสนาม ว่า ประเด็นที่นายสนธิ นำมาปราศรัยเป็นเรื่องเดิมๆ ไม่มีอะไรใหม่</p>



ช่อง itv : 26 กุมภาพันธ์ 2549						
เวลา	รายการ	ประเด็นเนื้อหา	ภาพ	เสียง	ความยาว (นาที)	สรุป
16.00-22.00 น.	รายงานใน ทุกช่วงข่าว ที่ ออกอากาศ	<p><b>กลุ่มสนับสนุนนายกรัฐมนตรี</b></p> <ol style="list-style-type: none"> <li>1) ไทยรักไทยยืนยันเดินหน้า เลือกลง 2 เมษาฯ</li> <li>2) ท่าทีของพรรคไทยรักไทยต่อการปฏิรูปการเลือกตั้งของพรรคฝ่ายค้าน</li> <li>3) ท่าทีของพรรคไทยรักไทยต่อการแก้รธน. และการลงสัตยาบัน</li> <li>4) รายงานภารกิจนายกฯ กิ่งหาเสียงท่ามกลางปชช. ที่มาให้กำลังใจ</li> <li>5) ท่าทีของภาครัฐ/มาตรการความปลอดภัยต่อการชุมนุม ณ ห้องสนามหลวง</li> <li>6) กลุ่มปชช. เชียงใหม่สวมเสื้อแดงสนับสนุนและให้กำลังใจนายกรัฐมนตรีและโจมตีฝ่ายค้าน</li> <li>7) ไอทีวีรายงานผลแอมบีซีโพล ยืนยันปชช. ส่วนใหญ่ไม่เห็นด้วยกับการคว่ำบาตรของพรรคฝ่ายค้าน</li> <li>8) กลุ่มพระสงฆ์แกลงจำลองและกลุ่มสันติอโศกไม่ควรใช้ศาสนาโต้การเมือง</li> </ol> <p><b>กลุ่มไม่สนับสนุนนายกรัฐมนตรี</b></p> <ol style="list-style-type: none"> <li>1) เนื้อหาการประชุมพรรคฝ่ายค้านไม่ลงสมัครรับเลือกตั้ง</li> <li>2) เนื้อหาการประชุมพรรคฝ่ายค้านเพื่อลงนามสัตยาบันในการแก้ไขรธน.</li> </ol>	มากที่สุดคือ นายกรัฐมนตรี, ตำรวจรองลงมา คือกลุ่มผู้ชุมนุม, แกนนำ	มากที่สุดคือ อภิสัทธ/สนัน (8:44) รองลงมาคือ บรรหาร ศิลปอาษา (8:38) ขณะที่ นายกรัฐมนตรีมีเพียง 0:33 วินาทีเท่านั้น	98:50 นาที จากรายการข่าว 153 นาที คิดเป็น <b>64.61 %</b>	<p><b>ประเด็นสัดส่วนการนำเสนอ</b> พบว่ามีการรายงานข่าวการชุมนุม ณ ลานพระรูปทั้งวันอย่างต่อเนื่อง โดยให้พื้นที่ <b>64.61 %</b> จากรายการข่าวทั้งหมด</p> <p><b>ประเด็นความสมดุล</b> การรายงานข่าวมีความสมดุลทั้ง 3 ฝ่าย</p> <p><b>ประเด็นความเป็นธรรม</b> พบว่าค่อนข้าง<b>มีความเป็นธรรมในมิติพื้นที่ของ "ภาพ"</b> ของแหล่งข่าว เนื่องจากให้พื้นที่ภาพของทั้ง 2 ฝ่ายในสัดส่วนใกล้เคียงกัน ทั้งฝ่ายสนับสนุนและฝ่ายไม่สนับสนุน</p> <p><b>ขณะที่ในมิติ "เสียง" นั้นยังขาดความเป็นธรรมอยู่</b>เนื่องจากจำนวนเวลารวมของเสียงแหล่งข่าวฝ่ายที่ 1 และ 2 เปรียบเทียบกันก็พบว่าเสียงแหล่งข่าวฝ่ายที่ 2 มีมากกว่าเกือบ 17 นาที ซึ่งส่วนใหญ่เป็นเสียงที่มาจากพรรคฝ่ายค้านเป็นหลัก ขณะเดียวกันก็พบว่าการรายงานข่าวยืนยันเรื่องการทำหน้าที่ของนักข่าวไอทีวีโดยถูกต้องและเป็นกลางในสัดส่วนที่มากในช่วงเวลาข่าว Hotnews</p> <p><b>ขณะที่ในมิติ "เนื้อหา" พบว่าค่อนข้างเป็นธรรม</b> เพราะมีการให้พื้นที่เนื้อหาข่าวแก่ทั้ง 2 ฝ่ายมีน้ำหนักใกล้เคียงกัน</p> <p><b>ประเด็นเรื่องความเป็นกลาง</b> พบว่าค่อนข้างมีความเป็นกลางในการรายงานข่าว และไม่มีการรายงานตัวเลขผู้ชุมนุมอย่างที่เข้าใจผิดกัน อย่างไรก็ตามอาจมีความแตกต่างในเรื่องความเป็นกลางของนักข่าวในพื้นที่ และความเป็นกลางของผู้ประกาศข่าวในห้องส่งอยู่บ้าง คือผู้ประกาศ</p>

		<p>3) บรรยายภาค,สถานการณ์ทั่วไป, เป้าหมาย, วิธีการชุมนุม</p> <p>4) ของการชุมนุมเครือข่าย พันธมิตรฯ ณ สนามหลวง</p> <p>5) เป้าหมายการชุมนุมโดยสงบ ไม่ให้คนตาย ยืนยันให้นายกฯ ลาออก</p> <p>6) ปชช. ต่างจังหวัดสนับสนุนการชุมนุมของพันธมิตรและขับไล่ นายกฯ (สงขลาและขอนแก่น)</p> <p>7) ปลัดกทม. ยืนยันหากการชุมนุมยืดเยื้อแต่ก็ใช้ได้เพียงถึงวันที่ 28 มีนาคม</p> <p><b>กลุ่มไม่สนับสนุนฝ่ายใด</b></p> <p>1) ความขัดแย้งของการรายงานข่าวของนักข่าวไอทีวีกับกลุ่มผู้ชุมนุม</p> <p>2) โคทม อาริยา แนะนำทางออกสำหรับทั้งสองฝ่ายและไม่เห็นด้วยกับหนทางแก้ปัญหาที่แต่ละข้างดำเนินอยู่</p> <p>3) ผู้ว่ากทม. ตรวจพื้นที่</p> <p>4) นศ. มช สัมมนาแถลงไม่เห็นด้วยกับการยุบสภาและการคว่ำบาตร</p>				<p><u>ข่าวในห้องส่งมักย้าข้อความ/ประโยคพูดของ นายกรัฐมนตรีก่อนที่จะปล่อยเสียงนายกรัฐมนตรีเองอีกครั้งอย่างชัดเจนแทบทุกครั้ง</u></p>
--	--	--	--	--	--	--

